EL DIARIO PALENTINO

N.º REFUNDIDO 7.099

Fundado en 1882 y 1890

TELEFONOS
1353 REDACCIÓN
1526 IMPRENTA
2006 ADMINISTRACIÓN

EL DIA DE PALENCIA

Depósito Legal P—2—1958

DIRECCIONES
DIRECCIÓN Y TALLERES: MAYOR, 99
APARTADO DE CORREOS, 17

MARTES 3 MARZO 1964

EDICION SIETE TARDE

2'00 ptas.

Fraga Iribarne en Lisboa

El ministro de Información y Turismo recibe las insignias de la Gran Cruz del Infante don Enrique

Lisboa, 3.—En la cena que la noche última ofreció en honor del ministro de Información y Turismo español, don Manuel Fraga Iribarne, el subsecretario de Estado de la Presidencia del Consejo de Ministros portugués, doctor Paulo Rodrigues, —según informa la agencia A. N. I.— esta alta personalidad lusitana abrió los brindis con un discurso en el que declaró, saludando al ministro español homenajeado:

—"Su visita, con un estudio constructivo que podemos hacer de problemas cuya proyección reviste interés común, tiene amplio significado, ya que precisamente recae sobre los que ahora nos reunimos la responsabilidad de sectores —la información y el turismo—, que directamente pueden y deben concurrir para conocimiento mutuo, y, por ende, para la estima recíproca entre las dos naciones de la Península.

"Para este alto sentido nos orienta también —prosiguió el señor Rodrigues—, el deseo de procurar servir eficazmente, en toda la parte que nuestros países puedan tener acción, los valores idénticos, sobrenaturales y humanos de un ideario.

"Por su fidelidad a ese ideario vivió España el dolor y la gloria de su Cruzada.

"Por nuestra fidelidad a ese ideario se bate, en el ultramar portugués, la juventud de Portugal.

"Pero sabemos que vale la pena".

Más adelante, el subsecretario de Estado lusitano, dijo:

—"La mentira, la deformación o la versión incompleta de la verdad son armas terribles en las guerras ideológicas de nuestros tiempos.

"España sintió un día, en su carne y en su sangre, la conspiración de la mentira internacional. Firme en su razón, resistió la conjura y sobre el heroismo de sus hijos, se irguió, frente al mundo, la elocuente respuesta de su victoria y de la recuperación de sus rumbos de grandeza.

"Nosotros, que siempre comprendimos el sentido de su combate, fuimos admitidos a compartir la alegría de la victoria.

"En esa hora —prosiguió diciendo el señor Rodrigues— la hidalguía de España le permitió limitarse a dejar atados a la desilusión de su error a los que no habían sabido ver que en los campos de Andalucía, en las planicies de Castilla, en las sierras de Asturias, una generación de valientes se batieran a muerte por el Occidente, sin el apoyo de muchas potencias responsables de la causa de Occidente; sin su ayuda, a pesar de que fuese casi contra ellas".—Cifra.

DISCURSO DE FRAGA

Lisboa, 3.—En la cena que le ha sido ofrecida esta noche última al ministros de Información y Turismo español, don Manuel Fraga Iribarne, en el palacio de Foz, por el subsecretario de la Presidencia portugués, doctor Paulo Rodrigues, el señor Fraga Iribarne pronunció el siguiente discurso:

«—Permítaseme comenzar por una digresión personal como único modo de expresar mis naturales sentimientos al final de este emocionante e inolvidable acto.

"Al llegar ayer a Lisboa, decía que este era mi primer viaje a Portugal como miembro del Gobierno español; ahora debo recordar mis anteriores viajes a esta nación hermana.

"Mi primer viaje fue puramente espiritual —siguió diciendo el señor Fraga Iribarne— teniendo en preparación la realización del primero de mis trabajos de investigación sobre la gran figura del padre Luis de Molina, cuyo tratado "acerca de la justicia y del derecho" comencé a publicar, traducido y comentado del latín a partir de 1941.

"Entonces me interesó en especial su obra de jurista; me impresionó aquella vida suya, ejemplar, de jesuita, como profesor en Evora, compañero allí del padre Fonseca y de su lucha infatigable en aquellos tiempos perturbados del Renacimiento y la Reforma. Cuando navegaban las carabelas, cuando los misioneros procuraban en tierras remotas traer almas, para salvar a los pueblos para darles cultura, en Europa surgía la turbación de los espíritus; y los portugueses y los españoles iban, como decía Camoens, "del Tajo a la China" y de "un polo a otro", otros tenían que trabajar para salvar la retaguardia y reforzar la doctrina de modo ejemplar y difícil.

"Fue entonces —afirmó el ministro español en su discurso— cuando comprendí la grandeza de la cooperación entre nuestros dos grandes países y la gran herencia y responsabilidad que asumíamos y que hoy gana un sentido especial en estos tiempos de nuevo difíciles.

"En 1948, pude realizar mi primera visita a Portugal con motivo del centenario del padre Francisco Suárez, otro gran ejemplo de aquella tarea espiritual. Las celebraciones comenzaron en Granada y Salamanca para finalizar en Coimbra. Fue una visita indescriptible de la cual obtuve amistades que durarán para toda la vida, como la que mantengo en la memoria para el ilustre filósofo profesor Carvalho. Volví en 1960 para una reunión del Consejo Ejecutivo de la Unión Latina, una gran idea que en sus orígenes está vinculada a la iniciativa del ilustre diplomático y maestro de periodismo que es el señor embajador Augusto de Castro. Después de dos Congresos en Río y en Madrid, después de las reuniones del Consejo en París y Roma, vinimos

(Continúa en sexta página)

Salvó a 700 hombres del "Castillo de Olite"

BARCELONA. — Durante cerca de un mes los supervivientes del «Castillo de Olite», buque nacional que fue hundido en aguas de Cartagena cuando marchaba a la liberación de dicha ciudad, han estado buscando a doña María del Carmen Hevia de Saavedra, que con heróica intervención personal salvó la vida a 700 hombres, los cuales quieren rendirle ahora un homenaje. En la foto la señora Hevia de Saavedra, en su domicilio de Barcelona, donde reside desde el final de la Cruzada

(Foto Europa Press)

Cordial acogida a LOPEZ BRAVO EN MARRUECOS

Celebrará importantes conversaciones con el Gobierno marroquí

Hoy fue recibido en audiencia especial por el rey Hassan II

Madrid.—Desde el aeropuerto internacional de Barajas ha salido rumbo a Casablanca el Ministro de Industria español Sr. López Bravo. En el aeropuerto acudieron a despedirle los Ministros de Comercio, Aire, Marina y Obras Públicas. En la foto el Ministro es despedido por los colegas antes de partir.—(Foto Europa Press)

Casablanca, 2.—(Del enviado especial de la Agencia «Efe»).

Una cordial acogida le ha sido dispensada al ministro de Industria, don Gregorio López Bravo a su llegada al aeropuerto de ésta ciudad en un avión especial del Ministerio del Aire español.

Le esperaban el ministro de Asuntos Económicos, Hacienda y Agricultura marroquí, señor Driss Slaui; el ministro delegado cerca del primer ministro, Abdelhadi Butalib; gobernador militar de Casablanca y otras personalidades marroquíes, así como el consejero comercial de la Embajada de España, señor Erice y alto personal de la representación diplomática española.

Después de pasar revista a una compañía de infantería que rendía honores, el señor López Bravo, en el edificio del aeropuerto, conversó durante unos minutos con su colega el ministro marroquí de Asuntos Económicos, poniéndose de manifiesto en este primer contacto el clima cordial en que se celebrarán las conversaciones entre los representantes españoles y marroquíes sobre los principales problemas de mutuo interés entre España y Marruecos.

A continuación, el ministro español pronunció unas palabras de saludo que fueron recogidas por los servicios de radiodifusión marroquí.

El señor López Bravo llegó acompañado de Madrid por el embajador de España en Rabat, don Manuel Aznar, quien dará por terminada su representación diplomática aquí para tomar posesión de su nuevo cargo de delegado español ante las Naciones Unidas; el director general de Industrias Químicas, señor Salis Balzola; de Industrias Navales, señor González Adalid, y el cónsul español en Casablanca, señor Martínez Carande.

(Continúa en sexta página)

El "Enterprisse" realiza maniobras en aguas del Egeo

Su presencia puede surtir el efecto de sosegar los ánimos en torno a Chipre

A bordo del «Enterprisse» frente a Creta, 2.—Como consecuencia de hacerse a la mar una flota griega perfectamente dispuesta para realizar «ejercicios» el «Enterprisse», el barco más poderoso de la marina de guerra norteamericana se hizo a la mar para patrullar por el Mar Egeo.

El portaaviones atómico con sus 85.000 toneladas, surcó las aguas para realizar maniobras al norte de Creta y hará dos de sus regulares «visitas de cortesía» a las puertos de Estambul y Atenas a fines de este mes.

Estas visitas son consideradas como de buena voluntad pero ahora permitirán a la sexta flota norteamericana manifestar, claramente, que está dispuesta a intervenir en cualquier situación de violencia en esta explosiva parte del mundo.

La presencia del buque puede tener el efecto de sosegar a ambas partes.

Oficialmente, la sexta flota y la OTAN están dispuestas a impedir que Grecia y Turquía lleguen a romper hostilidades por Chipre y a disuadir a Rusia de cualquier intervención militar.—Efe.

PIDEN UNA FUERZA PACIFICADORA PARA CHIPRE

Sede de las Naciones Unidas, 2.—Cinco miembros elegidos del Consejo de Seguridad han pedido que una fuerza pacificadora de las Naciones Unidas sea enviada a Chipre por tres meses para restablecer el imperio de la ley y el orden en la isla mediterránea.

Un proyecto de resolución, presentado por los cinco, también recomienda que el secretario general designe un mediador para que busque el arreglo pacífico del problema.

En el proyecto se dice que la composición y los efectivos de la fuerza pacificadora los establecerá U Thant por medio de consultas a los Gobiernos de Gran Bretaña, Chipre, Grecia y Turquía.

El jefe de la fuerza sería nombrado por el secretario general e informaría a éste y a los Gobiernos que habían proporcionado contingentes para formar la fuerza de pacificación.

Los gastos de la operación serían pagados por los países que enviasen tropas y otros Estados serían invitados a hacer aportaciones económicas voluntarias.—Efe.

DEBATE EN EL CONSEJO DE SEGURIDAD

Sede de las Naciones Unidas (Nueva York), 2.—El Consejo de Seguridad ha reanudado sus deliberaciones sobre Chipre a las 21,20 (hora española).

El Consejo ha recibido la petición de autorizar la creación de una fuerza al servicio de las Naciones Unidas que instaure y conserve la paz en la isla de Chipre y el nombramiento de un mediador que se encargue de resolver las diferencias que existen en la isla entre la mayoría de origen griego y la minoría turca.

Al presentar el proyecto de resolución en este sentido, el jefe de la Delegación brasileña Carlos A. Bernardes advirtió al Consejo que el no tomar la acción recomendada podría conducir a un ulterior empeoramiento de la situación en aquella República insular, que «ya es de suyo explosiva».

Esta situación —dijo Bernardes— no sólo amenaza la vida de la República, sino que peligran la paz y la seguridad en toda aquella zona del Mediterráneo oriental.

La moción referida ha sido propuesta conjuntamente por los cinco miembros del Consejo de Seguridad no permanentes, es decir: Bolivia, Brasil, Costa de Marfil, Marruecos y

(Continúa en sexta página)

La Princesa Margarita de Suecia se casa con un industrial inglés

ESTOCOLMO. — La princesa Margarita de Suecia de 29 años de edad, ha anunciado su compromiso matrimonial con John Ambler, de 39 años, propietario director de una compañía londinense, la Atlas Express Transport Co. Ambler procede de una vieja familia de Yorkshire. La princesa es la mayor de su familia. Su padre, el príncipe heredero murió en 1947 y su madre la princesa Sibyla, es alemana. La boda se celebrará en Estocolmo en fecha aún no determinada, y vivirán en Londres. En la foto la pareja en el palacio real de Estocolmo

(Foto Europa Press)

LA HORA INTERNACIONAL

Por JOSE LUIS ALONSO ALMODOVAR

Gravísima situación en el sureste de Asia

La lucha en el Vietnam del Sur contra los guerrilleros comunistas del Vietcong ha tomado, en los últimos días, un cariz verdaderamente grave, con las peores perspectivas para los proyectos norteamericanos. Los ataques terroristas aumentan sin cesar en todo el país, y ya no son sólo los pueblos y la jungla los lugares donde operan las guerrillas rojas, sino que están llevando, también, sus ataques a las grandes ciudades, incluso a Saigón, en la que se han producido numerosas víctimas de ciudadanos americanos. La situación es, pues, muy crítica, y —lo que es peor— sin que se vislumbre el menor asomo de evolución. Los Estados Unidos se han metido en un auténtico «callejón sin salida», donde no existe ninguna fórmula militar ni política que sea completamente satisfactoria.

¿Cómo es posible que grupos de guerrilleros inarticulados hayan llegado a crear un problema tan difícil e insoluble al alto mando norteamericano? La razón es muy sencilla: Washington, como de costumbre, está optando por soluciones intermedias. La diplomacia norteamericana —quizá poco segura de sí misma— no se emplea nunca de forma radical, sino con tímidos intentos limitados y parciales. Pero, el problema del Sureste de Asia es muy complejo. Exige un planteamiento total y, sobre todo, realista. No cabe pensar que un cuerpo expedicionario estadounidense pueda imponer la paz armada en una región tan lejana, de clima y geografía hostiles, y donde la población civil se ha acostumbrado ya a las guerras como algo endémico e inevitable. Realmente, desde que los japoneses invadieron Indochina, en el año 1941, aquella zona está viviendo un estado contínuo de guerra, casi ininterrumpidamente. Fue primero la resistencia frente a los nipones, más tarde los desembarcos aliados que les liberaron, la interminable guerra colonial contra Francia —liquidada «de iure» hace diez años en Ginebra— y la nueva rivalidad entre el Vietnam del Sur y el del Norte o Vietminh. La mayor parte de la población campesina ha organizado su vida bajo estas lamentables circunstancias, habituándose de tal modo a una lucha constante, que permanecen ya indiferentes a las actividades de los guerrilleros comunistas o de las tropas vietnamitas y norteamericanas.

El principal obstáculo con que los jefes militares de Estados Unidos se enfrentan en Vietnam es esta pasividad de amplios sectores de población, ajenos a las ideologías que combaten en su país. La guerra es para ellos algo familiar. Por otro lado, las luchas políticas en Saigón —fruto de ambiciones personales— han acabado por desligar a los vietnamitas del gran problema nacional. El conflicto seudoreligioso, suscitado en los meses finales del régimen de Diem, y los golpes de fuerza de generales ambiciosos, pero de escasa popularidad, como Mihn y Khan, contribuyeron, además, a que buena parte de los habitantes contemplen esta lucha como lejana al pueblo vietnamita, que se considera escenario de la guerra contra el comunismo en Asia, pero no actor de ella.

Sin una colaboración decidida de la población indígena no puede pensarse en la menor garantía de éxito para las fuerzas americanas, en muy escaso número para ejercer un control eficaz sobre zona tan extensa como accidentada. La acción de los guerrilleros, dirigida desde el Vietnam del Norte por el Gobierno comunista de Ho Chi Minh, resulta casi imposible de ser dominada con los habituales procedimientos bélicos. El ministro francés de Asuntos Exteriores, Couve de Murville, decía recientemente ante el Senado de París que era absurdo que «dos Estados Unidos pudieran triunfar con veinte mil hombres allí donde Francia fracasó con doscientos mil». La frase es exacta. El Ejército expedicionario U. S. A. está condenado a un combate interminable e inútil, sin viabilidad de solución. Cierto que el presidente Johnson tiene razón cuando afirma que la guerra del Vietnam «no está perdida». Por supuesto, el inmenso potencial norteamericano no puede perder ninguna guerra. Pero, lo que tampoco está en disposición de conseguir en el sureste asiático es una victoria definitiva. Cualesquiera que sean los éxitos parciales que los soldados norteamericanos logren, el régimen rojo de Hanoi seguirá enviando nuevos guerrilleros sin interrupción. Esta fórmula intermedia no puede resolver la crisis vietnamita.

¿Soluciones? Evidentemente, sólo caben dos: la militar o la política. Por la primera se inclina el Pentágono americano, partidario de cortar el apoyo nortvietnamita a los guerrilleros del Vietcong, mediante un ataque masivo y organizado contra Ho Chi Minh; la segunda es la fórmula neutralista francesa, que preconiza el general De Gaulle. La Administración Johnson —acaparada por los graves problemas de Panamá y Chipre— está perpleja. Se opone firmemente al plan francés, pero duda en lanzarse a los peligros que entraña una generalización del conflicto asiático. En realidad, la situación de Laos —en plena guerra civil— es, también, desesperada. Ninguna medida de Wáshington podría agravar más el problema. La inminente visita a Saigón del secretario norteamericano de Defensa, Robert Mac Namara, será decisiva para orientar la nueva estrategia que los Estados Unidos adopten. Estamos, sin duda, en víspera de decisiones trascendentales, en uno de los problemas más agudos del momento político mundial.

El proceso de JACK RUBY

Ha entrado en su tercera semana y aún faltan por elegir dos jurados

Dallas, 3. — El proceso de Jack Ruby ha entrado en su tercera semana.

La defensa y el ministerio público intentarán encontrar a los dos jurados que todavía faltan para que puedan comenzar los interrogatorios del asesino de Lee Harvey Oswal.

Antes de que comenzara la sesión, Jack Ruby ha sido examinado en su celda por el psiquiatra doctor Manfred Guttmacher, a petición del abogado defensor Melvin Belli. El psiquiatra ha pasado una hora con Ruby. Se trata del primero de los expertos en psiquiatría que comparecerá ante el Tribunal la presente semana. Seguidamente lo harán el doctor Roy Shafer, profesor de Psicología en la Universidad de Yale y el doctor Walter Bromberg, psiquiatra de Nueva York.

Después de haber examinado a Ruby, el doctor Manfred Guttmacher ha declarado que ha encontrado al procesado «mucho más ansioso y tenso» que cuando le examinó por primera vez los días 21 y 22 de diciembre. «Su estado se ha agravado», ha señalado el médico, quien se ha negado a facilitar más precisiones y a indicar, especialmente, si se trata de un caso de epilepsia psicomotriz caracterizada.

Durante la sesión se ha producido un violento incidente entre la defensa y el ministerio público. El abogado Belli, cansado de las continuas objeciones del fiscal Wade, ha intentado demostrar que «le era imposible interrogar al candidato George Staton, para asegurarse de que, a la hora del veredicto, no tendría en cuenta todo cuanto había visto o leído en el momento y después de la muerte de Oswaldo».

El debate entre el fiscal y la defensa se ha ido haciendo cada vez más violento, hasta llegar un momento en que el abogado defensor, Joe Tonahill ha tirado al suelo con fuerza su lápiz. El juez Bron le ha condenado a pagar una multa de cinco dólares. Pero inmediatamente, el juez se ha corregido a sí mismo: «No, señor Tonahill, —le ha dicho—, la multa será de 25 dólares».

El candidato, número 134 de los examinados, ha sido rechazado.—Efe.

Fuerte resistencia de los rebeldes procomunistas al Ejército Nacional congoleño

Leopoldville, República del Congo, 2.—Unidades del Ejército Nacional congoleño han encontrado fuerte resistencia por parte de los rebeldes pro-comunistas que dispararon sobre las tropas del Gobierno Central y les arrojaron flechas envenenadas en un sector de la turbulenta provincia de Kuilu, según informaciones llegadas a Leopoldville.

Una compañía de cazadores paracaidistas, en marcha hacia la misión católica de Kikadnje —que fue abandonada ante un ataque en gran escala que sobre ella hicieron los terroristas de Pierre Mulele— cayó en una emboscada que les tendieron esas bandas de soliviantados salvajes, que les sobrepasaban en número y que iban armados con lanzas, flechas, hachas y otras armas primitivas cortantes o contundentes.

No hay indicación alguna de las bajas que hayan podido experimentarse entre las fuerzas gubernamentales ni tampoco las que infligieron los paracaidistas a los insurrectos, pero se cree que los rebeldes, finalmente, se batieron en retirada, buscando refugio en las espesuras de las selvas de la región.

La actividad de los insurgentes de Kuilu, dirigidos por el comunista Pierre Mulele, que fue adiestrado en Pekín y sus lugartenientes y secuaces, realizan crecientes actividades de guerra de guerrillas y pillaje en aquella provincia congoleña que tiene la extensión de Bélgica; aproximadamente en estas acciones subversivas se han incrementado durante la última semana.

Los reconocimientos aéreos que se han efectuado sobre la zona han permitido corroborar que los rebeldes han incendiado varias aldeas indígenas al norte de la capital de la provincia Kuilu y que han empezado a llevar a cabo la misma acción destructiva en algunos sectores situados al sur de esta ciudad.

Se ha notificado también que muchas veces los feroces partisanos de Mulele van drogados para aumentar, así artificialmente, su acomstividad. —Efe.

EL REY PABLO DE GRECIA EN ESTADO "MUY GRAVE"

Atenas, 3. — Padeciendo crecientes dolores, el rey Pablo de Grecia empeora progresivamente, según se informa en los círculos palaciegos, sin embargo, un boletín médico hecho público esta mañana dice que el monarca se ve aquejado de «una progresiva retención de urea, aunque su estado de salud continúa invariable».

En los medios bien informados, se rumorea que corre peligro la vida del soberano y ponen de relieve que la reina Federica no se aparta un sólo instante de la cabecera de su regio esposo.—Efe.

EL ESTADO ES MUY GRAVE

Atenas, 3. — El estado del rey Pablo es considerado esta mañana como «muy grave». El soberano está siendo sometido a un tratamiento especial con el fin de aliviarle los dolores que padece y para reducir los alarmantes síntomas que se presentan, especialmente la retención progresiva de la orina.—Efe.

EL PRINCIPE JUAN CARLOS LLAMADO URGENTEMENTE A ATENAS

Atenas, 3. — El príncipe don Juan Carlos de Borbón ha llegado esta noche a Atenas, requerido urgentemente ante el estado que presenta la dolencia del rey Pablo I de Grecia.

El príncipe don Juan Carlos de Borbón fue recibido por el príncipe Constantino, regente durante la enfermedad de su augusto padre, y por la princesa Sofía. Inmediatamente, el príncipe don Juan Carlos de Borbón se dirigió hacia el Palacio Real de Tatoi, donde se encuentra el soberano.—Efe.

LUIS FOLLEDO FRACASO como TORERO en Logroño

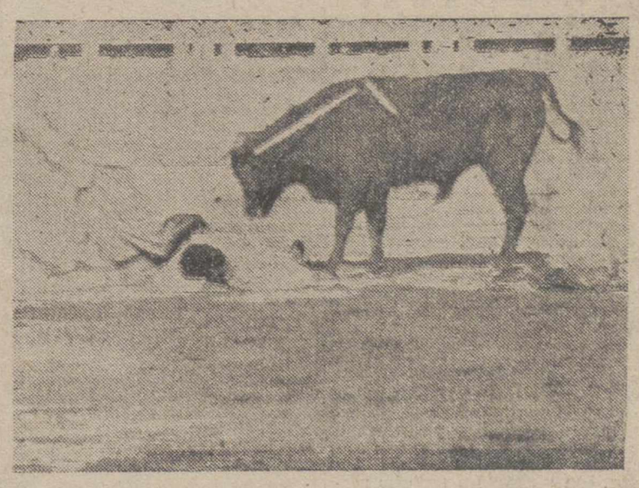

Logroño.—Luis Folledo ha toreado su segunda novillada. En su primer enemigo fracasó como novillero y en el segundo fue aun mayor su fracaso. El ruedo se llenó de objetos y la bronca fue de las fenomenales. Recibió tres avisos y el novillo fue devuelto al corral. La foto muestra cómo estuvo la tarde.—(Foto Europa Press)

M.C.D.2022

PALENCIA AL DIA

Peregrinación escolar

Unos escolares madrileños se han mostrado extraordinariamente felices, al conocer el rasgo de Osorno.

Son los escolares del colegio de la "Virgen de Ronte", que, tal vez de ascendencia palentina y osorneña, anhelaban ansiosos por asistir a la festividad mariana que cada 18 de mayo se celebra en Osorno, en honor de su excelsa Patrona.

Por España hay diseminados muchos centros docentes que llevan en su título una advocación mariana, a la que filialmente se acogen.

Existen Colegios de la Virgen del Pilar, de Aránzazu, de Covadonga, de Montserrat, del Carmen, de Lourdes, de Fátima, etc. En ellos, la grey escolar sigue sus tareas formativas, acaso deseando, en su fuero interno, hacer una visita al santuario donde se venera la imagen que da nombre al centro docente de sus amores.

Pocas veces, al menos de una forma colectiva y en plan de invitados, han tenido estos escolares oportunidad de satisfacer su deseo.

Pero, en esta ocasión, los escolares del colegio de "La Virgen de Ronte", de Madrid, sí podrán ver convertidos en realidad sus anhelos, merced a la generosidad del pueblo de Osorno, que se ha brindado a dar alojamiento a los ochenta niños del citado centro, que, el próximo mayo, con ocasión de la fiesta de la Virgen de Osorno, vengan a rendirla su acendrada veneración a sus mismos pies.

De ahí que profesorado y alumnos hayan mostrado gran gozo y agradecimiento, por esta oportunidad que se les brinda de venir al santuario de su Virgen titular, para ofrecerle directa e intensa pleitesía, en esta singular peregrinación escolar que Osorno les patrocina.

En la mañana de hoy y bajo la presidencia del Gobernador Civil, se reunió la Comisión Provincial de Servicios Técnicos, estudiando y resolviéndose los diversos expedientes relacionados con las industrias molestas, insalubres, nocivas o peligrosas, cuyo establecimiento se haya solicitado.

—En la capilla de Nazaret sigue el Tridro solemne organizado por las Marías de los Sagrarios, de esta capital, con motivo de la celebración del 54 aniversario de la fundación de su Pía Unión.

El Gobernador Civil se ha hecho cargo del mando de la provincia

Oportunamente serán anunciados el horario y días de visita

Se ha hecho cargo del mando y gobierno de la provincia el gobernador civil y jefe provincial del Movimiento, don Francisco Queipo de Llano, Conde de Toreno. En la jornada de hoy ha recibido en su despacho a los jefes y oficiales de la Comandancia de la Guardia Civil, presididos por el teniente coronel don Juan López Alén. Mandos de la Delegación Provincial de Juventudes, con el delegado provincial, señor Quero Soto, al frente, y miembros de la Hermandad de Alféreces Provisionales, presididos por el alcalde de la ciudad, don Juan Mena de la Cruz.

Asimismo el señor Queipo de Llano ha presidido esta mañana en la Diputación Provincial la reunión de la Comisión de Servicios Técnicos y mañana, acompañado de varios consejeros del Movimiento, se trasladará a Valladolid para asistir a los actos conmemorativos del 4 de marzo.

Hasta la próxima semana no será facilitado el calendario y horario de visitas al señor gobernador, que en estas primeras jornadas solamente recibirá a los delegados y jefes de servicios para despachar asuntos y cuestiones de sus departamentos.

A una empresa modelo de Segovia se le concede el galardón "Acueducto de oro"

Las industrias que se implanten en los futuros polígonos segovianos gozarán de los mismos privilegios que las ubicadas en los polos de crecimiento

El gobernador segoviano anunció esta promesa recibida del Comisario General del Plan de Desarrollo

SEGOVIA. — (De nuestro corresponsal). — El pasado sábado tuvo lugar, en el Mesón de Cándido, de esta capital, el agasajo que la Asociación «Amigos de Segovia», ha tributado a la empresa Destilerías y Crianza del Whisky, con motivo de la entrega a la misma del «Acueducto de Oro». Presidió el acto el gobernador civil don Juan Murillo de Valdivia; presidente del Consejo de Administración de la empresa don Nicomedes García Gómez; presidente de la Diputación, señor Encinas Fernández; presidente y vicepresidente de la Asociación de «Amigos de Segovia», señores De la Fuente y Díaz-Miguel Moraleda; y otras representaciones y personalidades.

Hizo el ofrecimiento del acto el presidente de la Asociación «Amigos de Segovia», señor De la Fuente, glosando los motivos segovianistas que han justificado la concesión del galardón a dicha empresa, imponiendo seguidamente a su presidente don Nicomedes García Gómez, el «Acueducto de Oro», concedido a la factoría de su presidencia.

El señor García Gómez pronunció unas palabras de agradecimiento, en nombre del consejo de administración que preside, por la concesión de este galardón de eminente valor segovianista, destacando la significación del acto, entre otras cosas, dijo "porque puede servir de incentivo para la creación de otras más importantes industrias en esta provincia de Segovia, que tan necesitada está de ellas, si se quiere evitar la emigración de sus zonas y levantar su renta provincial al nivel de las restantes provincias españolas".

"Claro está —continuó diciendo el señor García Gómez— que hace falta más, mucho más, para que la iniciativa privada se decida a implantar industrias importantes en nuestra provincia: hacen falta terrenos apropiados, desgravaciones fiscales, ayuda financiera, etc.".

Siguió exponiendo que había sido una lástima que, a pesar de las gestiones realizadas, Segovia no hubiera sido incluída en los polos de descongestionamiento de Madrid ni en los de promoción y desarrollo industrial, por lo que sólo cabía esperar a la inclusión en el próximo cuatrienio de polos y acogerse al párrafo de la orden de la Presidencia del Gobierno de primero de marzo actual, que dice lo siguiente:

"En las poblaciones que cuenten con polígonos industriales y donde existan las estructuras sociales y económicas indispensables para la instalación de industrias y que, sin embargo, no reunan las condiciones necesarias en ellas para polos de desarrollo y promoción, se podrán aplicar determinados beneficios a las empresas que se instalen en dichos polígonos".

También informó el Sr. García Gómez sobre los propósitos del grupo que él representa en el Banco General, sobre la posibilidad de construir en la localidad segoviana de Carbonero, una fábrica de cemento con una producción de 150.000 toneladas al año.

Finalmente, se dirigió a los reunidos el Gobernador civil de Segovia, don Juan Murillo de Valdivia, quien, al referirse a unas palabras del señor García Gómez, subrayó que la obra de industrialización y revalorización no puede ser obra de unos cuantos, sino el fruto de un esfuerzo y trabajo comunes. Añadió que nos encontramos en un momento crucial para la provincia, y que en las gestiones realizadas con el comisario general del Plan de Desarrollo, señor López Rodó, le había prometido que las industrias que se implantarán en los futuros polígonos segovianos, gozarían de los mismos privilegios que las ubicadas en los polos de crecimiento.

«Yo os brindo —indicó finalmente el Sr. Murillo de Valdivia— el ejemplo que nos da esta empresa del whisky, como síntoma de un cambio de mentalidad empresarial. Sería lástima que, por falta de este espíritu en todos, dejáramos escapar para Segovia el momento decisivo en que se encuentra con respecto a su posible desarrollo económico».

Reunión de la Comisión Provincial de Servicios Técnicos

Presidió el Gobernador Civil

En la sala de juntas de la Diputación, se reunió a la una de la tarde de hoy, el pleno de la Comisión Provincial de Servicios Técnicos.

Presidió el Excmo. señor gobernador civil y jefe provincial del Movimiento, don Francisco Queipo de Llano y Acuña, Conde de Toreno, asistiendo el procurador en Cortes en representación de los Municipios palentinos y los jefes de los servicios de todos los Ministerios.

En esta sesión se informaron y resolvieron los expedientes relacionados con el Reglamento de 30 de noviembre de 1961, relativos a actividades de industrias molestas, insalubres, nocivas y peligrosas.

Sin más asuntos de qué tratar, se levantó la sesión a las dos y cuarto de la tarde.

Cartelera

TEATRO PRINCIPAL

HOY:

¡Un éxito sin precedentes!

«EL GRAN ESPECTACULO!

Toda la emoción de la vida del circo

(Tolerada para menores)

TEATRO CINE ORTEGA

7'45. Autorizada para todos públicos. «Hong-Kong», y «La taberna del irlandés».

CINE PROYECCIONES

3'30. Autorizada mayores 16 años. «Plan, 402», y «La banda secreta».

CINE CASTILLA

3'30. Mayores de 18 años. «Delito», y «La cárcel de Cananea».

CINE OTERO

«Rogelia», y «Valle prohibido». Mayores 16 años.

CINE REY DON SANCHO

Sesiones: 5, 7'30 y 10'30

ULTIMO DIA

«FEDRA»

Anthony Perkins

Melina Mercouri

Raf Vallone

(Mayores de 18 años)

CINE AVENIDA

Continua desde las 5

PROGRAMA DOBLE;

ULTIMO DIA:

«MONTECARLO, PALACE HOTEL»

(Pases: 5 y 8'45).

y

«EL SECRETO DEL TOISON DE ORO»

(Pases: 6'45 y 10'15).

(Autorizadas para todos los públicos)

CALIFICACION MORAL:

«Fedra» (4), «Montecarlo. Palace Hotel» (2), «El secreto del Toisón de oro» (5), «Rogelia» (3), «Valle prohibido» (3), «Hong-Kong» (5), «La taberna del irlandés» (2), «Plan 402» (3), «La banda secreta» (5), «Delito» (5), «La cárcel de Cananea» (2), «El gran espectáculo» (3).

HACIENDA

Se advierte a los Ayuntamientos, Juntas Administrativas y demás Entidades sujetas a tributación por el Impuesto sobre los bienes de las Personas Jurídicas que, practicadas por la Abogacía del Estado las liquidaciones correspondientes al año en curso, su ingreso deberán efectuarlo en el Tesoro dentro del plazo de 15 días.

RELACION DE LIBRAMIENTOS PENDIENTES DE COBRO

Compañía Ferrocarriles de Castilla Española de Secundarios, S. A.; Junta Vecinal de Hijosa de Boedo; Cámara Propiedad Urbana de Palencia; Director Administrativo del Hospital Provincial «San Telmo»; Junta Vecinal de Valberzoso; Traquitas de Axpe, S. A.; Fernández y Sanz S. en C. de Palencia; don Julián del Río Seco; don Florencio Fraile Arranz; doña Sofía Villota Castro; don Pedro Martínez de la Fuente; don Santos Sánchez García; don Isidro Herrero del Valle; don Vicente Valverde Herrero; don Jesús Gil Solís; don Agapito Espina Carranza; don Balbino Martínez Iglesias; don Luis Calderón Martínez de Azcoitia; don Julio Díez García; señora Viuda de Alejandro Navamuel González.

Palencia, 3 de marzo de 1964.

Cuatro Cantones

¿Y de las mayúsculas, qué?

Nosotros sabemos que en esta vida todo cumple con su cometido, por pequeño, fútil e intrascendente que nos parezca en algunas cosas.

Por esta razón, no se nos oculta que las letras mayúsculas tienen su trascendencia, aunque a veces, en apariencia, nos suceda como con la «h», que, en definitiva, para nada cambia el sentido del vocablo, al menos eufónicamente.

Pues a pesar de todo, la letra mayúscula es la letra mayúscula.

...Es cierto que Madrid igual se lee «madrid» (con minúscula), que «Madrid» (con mayúscula); pero esto no quiere decir nada; hay sin embargo otras palabras que aunque se lean igual con mayúscula que con minúscula, quieren decir cosas distintas; y así «prudencia», no será lo mismo que «Prudencia», a no ser que esta última modalidad vaya después de punto o al comenzar el escrito, en cuyo caso puede ser la misma «prudencia» pero con letra mayúscula por razones ortográficas.

En fin, amigos, no queremos daros más la lata con consideraciones gramaticales. Lo único que queremos hacer ver es que la letra mayúscula es la letra mayúscula, y que por nada del mundo debemos hacer que la mayúscula se vea anulada por ciertos procedimientos que —por razones estéticas o lo que sea—actualmente se hallan muy de moda.

Es corriente el comprobar ahora en carteles luminosos, pancartas, vallas, etc., así como en anuncios y epígrafes publicitarios, e incluso en los propios textos de informaciones o trabajos serios y de envergadura, la supresión y ausencia de las letras mayúsculas.

En las Escuelas, por otra parte, se sigue enseñando a los niños, y a los adultos (en las clases para redención de analfabetos), que se escribirá letra mayúscula en los nombres propios, así como después de punto y al comenzar un escrito. Esto aprenden los niños, y esto aprenden los adultos analfabetos que ahora tratan de redimirse; cual no será su sorpresa cuando, saliendo a la calle, se topan con anuncios, titulares, pasquines, etc., donde esta fundamental regla ortográfica queda inédita.

...En primer lugar, el analfabeto redimido —siempre por su edad, más consecuente que el niño— dudará mucho de los principios gramaticales fundamentales que anda aprendiendo.

Y por otra parte, Vds. estarán con nosotros en que un «madrid», con minúscula, es algo así como un almirante vestido de paisano.

Necesidad de importar un "Hovercraft"

Los ingleses son unos tipos la mar de listos. Hasta, puestos a inventar, han inventado razones políticas y legales para permanecer en Gibraltar durante siglos.

Los ingleses, son lentos. Lo que por estas tierras llamamos «Tardos», pero cuando se ponen, con su seriedad británica a inventar algo, lo hacen maravillosamente.

Desde hace unos años los hijos de la nublosa Bretaña, se han dedicado a perfeccionar el «Hovercraft». El «Hovercraft» es un vehículo que sirve lo mismo para circular sobre la tierra que sobre el mar, y no se trata de un artefacto anfibio. Parece ser que el aparatito circula sobre un colchón de aire que sirve de aerea carretera a su viaje. El invento, después de largos ensayos, ha sido un éxito. Hace muy pocos días, los ingleses exportaban a los Estados Unidos el primer Hovercraft con destino al transporte de pasajeros en una zona pantanosa del sur.

Como Palencia, también es ciudad progresiva, opinamos que debiéramos importar un cacharro de estos para uso de los vecinos de Manuel Rivera, único procedimiento de que puedan llegar hasta el portal de la casa sin llenarse de barro hasta el flequillo. Dada la longitud de las charcas de pestilente barro y su desconocida profundidad, creemos que la importación de media docenita de Hovercraft sería más económico que hacer un puente de barcas o un transbordador aéreo.

Castromocho ante el Decreto de Ordenación Rural

El jueves, conferencia del ingeniero director de Concentración Parcelaria

En Castromocho ha celebrado días atrás asamblea general la Hermandad Sindical Local de Labradores y Ganaderos, bajo la presidencia del presidente de la entidad, don Joaquín Castrillo Alvarez.

El señor Castrillo Alvarez, después de informar a los asistentes sobre la actualidad de la política agraria, se refirió detenidamente al reciente Decreto sobre ordenación rural, de la mayor transcendencia económico-social para los intereses campesinos. Sobre el particular ha de subrayarse que va a ser Castromocho el primer pueblo palentino y quizás de toda España donde se han de llevar a la práctica las mejoras y metas en el indicado Decreto señaladas, por cuanto que ya en el pasado mes de noviembre en Castromocho se estudiaron diversos asuntos y problemas, íntimamente relacionados con tal cuestión.

La presidencia dió cuenta asimismo de los acuerdos y directrices marcados en los cursillos, que organizados por la Dirección General de Concentración Parcelaria y Ordenación Rural, se habían celebrado en Coca, y a los que él asistió. Entonces el ingeniero director del Servicio de Concentración Parcelaria en Palencia, don Miguel González Egido, intervino, exponiendo a los cursillistas cuanto en Castromocho se había programado, lo que mereció la atención y simpatía de cuantos tomaron parte en aquella reunión.

La publicación del referido Decreto, añadió el señor Castrillo, infunde nuevos impulsos a los proyectos de la Hermandad de Castromocho. De acuerdo con todo ello, el próximo jueves por la tarde se va a celebrar en la localidad una asamblea general, con asistencia de todos los vecinos, para tratar de los proyectos y estudios encaminadoss a la transformación de actuales secanos en regadío, riego de la pradera, etc., y constitución de una cooperativa para explotación en común de los terrenos transformados y mejorados y de la ganadería que en ellos pueda alimentarse, buscando además dar a estas obras el adecuado alcance social, para dotar al pueblo de servicios de los que actualmente carece y contribuirán a hacer más agradable y digna la vida en la localidad.

En la reunión del jueves tomará parte el ingeniero director de Concentración Parcelaria, señor González Egido. Existe verdadero interés en los medios locales ante la reunión del próximo jueves, que está llamada a marcar, partiendo de la unión de todos, un momento, que puede ser transcendental para el futuro económico-social de Castromocho.

VIDA SINDICAL

Se ha trasladado a Madrid el Delegado Provincial

Durante su ausencia se hará cargo de la Delegación el Secretario de la Organización

Convocado por el ministro secretario general del Movimiento y delegado nacional de Sindicatos, con esta fecha se ha trasladado a Madrid el delegado sindical provincial, don Guillermo Blanco Cipitria, para asistir a diversas reuniones, con la citada jerarquía nacional. El señor Blanco Cipitria prolongará su estancia en la capital de España hasta la conclusión de las tareas del Congreso Sindical Nacional, que habrá de celebrarse del 9 al 14 de los corrientes.

Durante su ausencia se hace cargo de esta Delegación el secretario provincial de la Organización Sindical en Palencia, don Mariano Retuerto Lanchares.

LETRAS DE LUTO

Se cumple el primer aniversario del fallecimiento de doña Cándida Valverde Ramos. Su recuerdo permanece en la memoria de los que supieron de su natural sencillo y bondadoso.

En esta triste fecha renovamos nuestro pésame a sus apenados hijos Marcelino, Anita, Reme, Salus y Antonio Prieto Valverde; hijos políticos, hermanos políticos, nietos, sobrinos y demás familia.

Delegación Sindical Provincial

Anuncio-convocatoria

Por el presente anuncio se convoca prueba de aptitud para proveer con carácter temporal, una plaza vacante de auxiliar de tercera clase con destino en la Delegación Sindical Comarcal de Osorno (Palencia).

Las bases a que se ajustará esta convocatoria están a disposición de los aspirantes en Oficialía Mayor de esta CNS (Teniente Velasco, 6, planta primera).

Las solicitudes deberán presentarse en esta Secretaría Provincial hasta las doce horas del día 20 del actual marzo.

Por Dios, España y su Revolución Nacional-Sindicalista.

Palencia, 3 de marzo de 1964.—El Secretario Provincial de la Organización Sindical, M. RETUERTO.

Rincón ameno

PERSPICACIA FEMENINA

Una criada está haciendo la limpieza de la casa mientras la señora se halla en el cuarto de baño.

--Pepita, por favor, cante un poquito.

--¿Por qué quiere usted que cante, señora, si no sé cantar?

--Porque mientras cante no se fuma mis pitillos.

PARAGUAS

El archivero don Manuel Magallón era un auténtico sabio, siempre ensimismado en sus estudios de paleografía. Una tarde, a la salida de su trabajo, se dió cuenta de que estaba lloviendo y dijo al conserje:

--Creo que hace unos días me dejé aquí el paraguas. Siempre me lo dejó en algún sitio. ¿Podría usted dármelo?

El conserje respondió:

--No sé exactamente cuál es el suyo. Hay tres o cuatro. Sacaré todos para que usted lo reconozca.

Y don Manuel, distraído como sabio que era, al ver los paraguas que le presentaba el conserje, se dió cuenta de que los cuatro eran suyos.

FUGA DE VOCALES, NUM. 21:

.l q.. s.b. c.nf.rm.rs. c.n l. p.br.z, .s r.c.

S.N.C.

Solución al número 20:

Cuanto mayor es la prosperidad, tanto menos se debe confiar en ella.

SENECA

CRUCIGRAMA

Número 25:

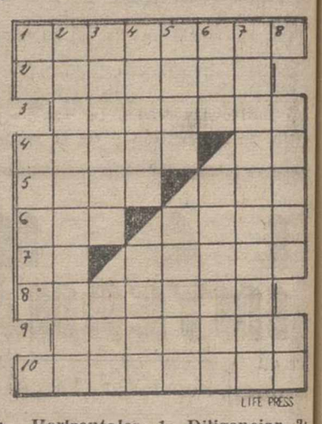

Horizontales: 1: Diligenciar. 2: Poseemos. 3: Detuvieses. 4: Desplumen las aves. Cierto mono, de movimientos perezosos. 5: Sujetes. Trabaje la tierra. 6: (al revés) Tratamiento inglés. Dícese de ciertas frutas muy gustosas. 7: Verbo. Relativo al hueso. 8: Apártase. 9: Quemárala ligeramente. 10: Arrasaron.

Verticales: 1: Consonante repetida. Persona de la ínfima casta entre los indios. 2: Reproducirlas. 3: Sucesos históricos escritos cada año. Lo que ves. 4: Puras, simples. Agujero en la ropa. 5: Atractivo. Se atreviera. 6: Movimiento convulsivo y ruidoso del aparato respiratorio. Perseguir. 7: Lavárasclo. 8: (al revés) Olfateáis. Partícula inseparable.

Sol. al Crucigrama número 24:

Horizontales: 1: Apetitos. 2: Superar. 3: Sóbalos. 4: Ricas. Pi. 5: Elas. Les. 6: Tas. Mala. 7: An. Robar. 8: Limitar. 9: Mejorar. 10: Pesaroso.

Verticales: 1: As. Retal. 2: Pusilánime. 3: Epocas. Mes. 4: Tebas. Rija. 5: Irás. Motor. 6: Tal. Labaro. 7: Oropelaras. 8: Sisar. Ro.

INUNDACIONES

Ayuntamientos
Hermandades
Particulares

¡¡EVITARLAS!!

Limpiar los arroyos
Desagües - Aliviaderos, etc.

CONSULTAR A:

EXCAVACIONES, T. C.

Avda. José Antonio, 65-2.º -- Teif. 3198 -- PALENCIA

ESCENARIOS Y PANTALLAS

ESTRENOS CINEMATOGRAFICOS

PRINCIPAL

TEATRO PRINCIPAL

«EL GRAN ESPECTACULO». —Nacionalidad: Norteamericana.—Director: James B. Clark. —Intérpretes: Esther Williams, Cliff Robertson, David Nelson. —Fecha de estreno: 1-III-64.

Esta película está dentro de la línea de «Trapecio» y «El mayor espectáculo del mundo», entre otras películas del género.

«El gran espectáculo» es la vida del circo, con sus triunfos y sus fracasos, sus grandezas y sus miserias.

Centrando el asunto en torno a una familia de famosos trapecistas, regida por un autoritario padre y con unos hijos dispares en sus reacciones, se ha trazado un guión escrito por Ted Hhederman, que resulta entretenido y espectacular a ratos.

La diferencia de lo vivo a lo pintado; es decir, del exterior deslumbrante y de la intimidad gris, a veces con la pincelada dorada de lo noble o la negra de lo mísero, componiendo el aguafuerte de la vida, está bien establecida, y es firme el trazo argumental y narrativo con que aquél se expone. Sólo el llevar algunos caracteres hasta sus consecuencias extremas, hacen a algunos personajes de una pieza, lo que desvirtúa algo su esencia humana.

No obstante, el asunto está bien desarrollado, la narración cobra emotividad, en ocasiones y su ritmo es ágil, bien jugadas las escenas con secuencias vistosas del circo en acción, con arriesgados trabajos realizados por famosos artistas (dobles, naturalmente, de los protagonistas), y otras escenas dramáticas, que dan a la película interés.

La interpretación es adecuada. Y la fotografía y el color excelentes.

F. Buisán

ORTEGA

«LA TABERNA DEL IRLANDES». — Nacionalidad: norteamericana. — Director: John Ford. — Intérpretes: John Wayne, Lee Marvin, Elizabeth Allen y Jack Warden. — Producción: Paramount 1963. — Fecha de estreno: 1-3-1964.

Cuando muchos de los últimos títulos de John Ford nos habían planteado la duda de un posible declive del «viejo maestro», nos llega esta película, «La taberna del irlandés», tan bien realizada y con tal frescor imaginativo, que de nuevo se agiganta la figura del autor de «La diligencia».

«La tarberna del irlandés», es una comedia deliciosa, con un sorprendente sentido humorístico, además de un auténtico festival de color en unos escenarios naturales de una extraordinaria belleza.

El tono de humor nos lo ofrece ya en la primera secuencia antes de adentrarnos en la isla de los mares del Sur; donde se va a desarrollar la acción del film, para después de presentarnos la vida paradisíaca de algunos personajes trasladarnos en un contraste, plenamente logrado, a una reunión familiar en Boston. Las escenas de la taberna del irlandés y sobre todo la secuencia de la Navidad en la capilla, tienen una gracia inigualable no exenta de cierta ternura.

El color y la fotografía, excelentes. Aceptable la interpretación y, en definitiva, un divertidísimo espectáculo en una excelente realización del «rehabilitado» John Ford.—R. de G.

BUEN LIBRO

PIDA LAS ULTIMAS NOVEDADES A

I. G. DIARIO-DIA

Mayor, 99

LECO, S. A.

CONCESIONARIO DE COMERCIAL PEGASO, S. A. PARA LA PROVINCIA DE PALENCIA

Información para venta y recambios de

PEGASO

Calle: TENIENTE VELASCO, 15 TELEFONO 3707

Lo que nos roba y destruye una rata en un día, supone más dinero del que cuesta matarla con:

RATICIDA IBYS 152

El arma infalible contra los roedores.

DE FACIL MANEJO NO PELIGROSO

INSTITUTO IBYS - Bravo Murillo, 53 - MADRID

(Pida información gratuita)

De venta en droguerías y farmacias

M.C.D.2022

LA MUJER Y LA MODA

El XLVII Salón de la Moda española

Por Cleo

1.—Novia presentada por Pedro Rodríguez. Vestido drapeado de tricot blanco.
2.—Conjunto de shantung rosa (con los nuevos puños) y forro y blusa blancos con lunares rosa. Rodríguez.
3.—Acompañando a la novia, vestido de organza negro con volantes plisados en la falda. Capa de organza negra. Casco de plumas y guantes verde aceituna. Rodríguez.
4.—Vestido de novia presentado por Santa Eulalia. Velo corto, e hilera de muguetes con sus hojas verdes.
5.—Vestido-túnica blanco «con estampe asimétrico negro. Santa Eulalia.

Empieza el XLVII Salón de la Moda Española con una sorpresa.

Aparece por la pasarela una novia vestida por Santa Eulalia.

Acostumbrados de siempre aquí y allende las fronteras a ver a una novia cerrar el desfile, nos ha sorprendido esta novedad y sin tiempo de reponernos de la sorpresa hemos seguido viendo durante el transcurso de la exhibición aparecer de cuando en cuando otra novia vestida por distinto modista y sin faltar el requisito indispensable de la marcha nupcial.

Parece ser que el XLVII Salón de la Moda sea el salón de las novias.

Y entre los trajes de novia que presentaron las diversas Casas, destacaron por su originalidad el de Santa Eulalia y el de Pedro Rodríguez.

El primero (como el que se inició el desfile) llevaba de arriba a abajo una graciosa hilera de florecitas de muguete, que dicen da la felicidad. Era de Santa Eulalia. El segundo, de Pedro Rodríguez, sorprendente por su simplicidad, recordaba a una Virgen mártir o a una Primera Comunión.

En este XLVII Salón de la Moda se nos muestra bella, favorecedora, discreta, sin estridencias. Se han subido un poco los talles y se han bajado ligeramente las faldas.

La colección de Santa Eulalia es alegre, juvenil y al mismo tiempo suntuosa. Las chaquetas son cortas y rectas sobre faldas a veces plisadas. Muchos bordados y telas de fantasía en modelos de noche.

Pedro Rodríguez presenta muchos abrigos de organdí negro o de volantes de encaje para vestir. En los trajes chaqueta y abrigos sport, destacan las mangas cuyo puño se ensancha en forma acampanada.

El próximo día continuaremos con Pertegaz. El Dique Flotante y Asunción Bastida.

Las cortinas dan intimidad al hogar

YA NO SE LLEVAN LAS GALERIAS

Una barra de madera o metal las ha sustituido

Por MARIA ROMERO

Bien escogidas, y bien colocadas, las cortinas consiguen un mayor encanto e intimidad en el hogar. Las cortinas son un elemento esencial en la decoración de una casa. Las ventanas y en ciertas ocasiones determinadas paredes, hay que «vestirlas», para conseguir un mayor efecto decorativo. Esta operación, que no encierra demasiadas dificultades, puede llegar a ser una pequeña obra de arte.

Hoy día, ya no están de mucha actualidad las cortinas tradicionales. Se imponen nuevos estilos, con tejidos nuevos también.

Pero a pesar de la novedad, estos nueve estilos, no son demasiado complicados. Un ama de casa, puede hacerse unas modernísimas cortinas en poco tiempo. Ya no necesita al decorador, porque la mayor dificultad de una cortina era la confección de la galería. La nueva moda la ha suprimido. Una simple barra de madera o metal ha ocupado su lugar.

En cuanto a los tejidos, el organdí ha sido suplantado por el nylon hace unos años y ahora por el tergal. Estas telas, aparte de que cumplen la idéntica función del organdí, —por su transparencia también sirven para visillos—, tienen la cualidad de que no necesitan plancha. Se ahorra trabajo y tiempo al no tener que almidonarlas. Se lavan, se secan y se ponen.

COMO HACER UNAS CORTINAS EN CASA

Lo primero que hay que tener en cuenta es la habitación en que van a colocarse. Si son para el salón, lo mejor es que sean transparentes, blancas o del mismo color o a juego con la tapicería de las sillas. La barra que sustituye a la galería quedará muy bien en madera oscura.

Para cortar las cortinas, sólo hay que tener en cuenta la anchura de la ventana. Se hacen dos trozos iguales y con un pequeño pespunte a máquina se cosen. Si las cortinas son fijas, se sujetan a la barra por medio de unas anillas de la misma tela. Estas anillas se cortan con la tela doble y han de ser de unos seis centímetros de ancho. El largo está en función del grosor de la barra.

En el salón y en el comedor quedan muy bien unas cortinas dobles. Las interiores de tergal o «nylon» blanco que cubran todo el ventanal y las exteriores de tela más gruesa y recogidas a un metro del suelo por una cinta de la misma tela.

En el cuarto de estar lo que va mejor son unas cortinas de tela muy gruesa. Las anillas pueden ser de cuero o bien de madera, unidas a la tela por medio de una pequeña presilla de hilo. Estas anillas han de ser bastante grandes y del mismo color de la barra. Lo holgado de su tamaño, permitirá que las cortinas puedan correrse y descorrerse con mucha facilidad.

«EUROPA PRESS»

RODAMIENTOS

A persona o firmas con solvencia moral y material, ofrecemos el nombramiento de ALMACENISTA DISTRIBUIDOR OFICIAL para la venta de los acreditados rodamientos «R&M», de fabricación inglesa y de mucha utilización en automoción e industrias, financiándose la mercancía asignada a la provincia. Para detalles e informes: PEYCAR, S. L. Av. José Antonio, 55.—Madrid (13)

UNA TURISTA LLAMADA VENUS

Hoy casi todo el mundo viaja. Gracias a los rápidos medios de transporte, en pocas horas se puede estar en el otro extremo del mundo. Pero el afán de viajar, de ver nuevos países se ha extendido tanto, que hasta las estatuas se han contagiado. Y este es el caso de la Venus de Milo, la maravillosa escultura griega, considerada como el canon de la belleza femenina.

La Venus ha abandonado su pedestal de honor en el Museo del Louvre de París y se ha marchado al Japón. Como una atleta olímpica más. Perfectamente embalada en una gran caja de madera, para evitarle daños ha sido embarcada rumbo a Tokio. Como «invitada de honor, presenciará los Juegos Olímpicos de 1964».

¡Cuantas cosas podría contar la Venus de Milo si pudiera hablar! En Tokio, tal vez sienta nostalgia de su tierra griega de su lejana época. Es posible que compare su mundo con el nuestro, los atletas que ella conoció con los de ahora. Cuando vea los ojos oblicuos y los rostros amarillos de los nipones, es posible que sea mayor la nostalgia que sienta de su tierra.

En su memoria de piedra, la Venus recordará siempre este viaje a la exótica tierra japonesa. Los quimonos estampados de las mujeres, su paso menudo y lento, los templos, los almendros en flor y tantas cosas.

Cuando pasen muchos años, es posible que una viejecita japonesa cuente a sus nietos, en una tarde de lluvia, lo maravillosa que era una escultura de un país muy lejano, que ella vió en su juventud, a pesar de no haber salido nunca del Japón. Este pequeño milagro, lo habrá realizado la Venus de Milo con su inesperado viaje.

«EUROPA PRESS»

La nueva moda favorece a las mujeres bajas

ELIO BERNHAYER lanza su colección de primavera:

Por *María Teresa DOLSET*

- Sobre todo lo artificial
- De nuevo, los plisados
- Telas ligeras como hilo, lino y «crepé»
- Sombreros y bolsos de gran tamaño

SE IMPONE EN TODOS LOS VESTIDOS UNA LINEA DEPORTIVA

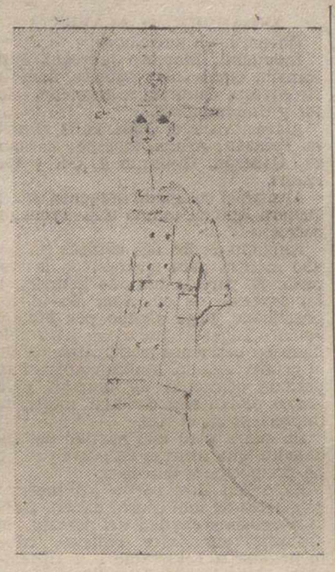

Abrigo de lana en color azul pálido. Es tipo «tres cuartos», con doble botonadura y grandes carteras pespunteadas
(Foto Europa Press)

La primavera está tan cerca, que en el taller de Alta Costura de Elio Bernhayer hay más agitación que de costumbre. Se dan los últimos toques a los noventa modelos que componen la colección de la próxima estación. El propio Elio nos informa de las variantes más importantes que ha sufrido la moda femenina para esta primavera.

—Lo más característico, así a grandes rasgos, es que los plisados vuelven con la misma fuerza de antes. Hay miles de variantes en relación con la moda anterior. Las chaquetas son muy cortas y las faldas se han acortado un centímetro y medio más que en el invierno. La visión de conjunto que se desprende de esta moda de primavera es que se suprime todo lo que puede dar a la mujer un aire de muñeca o de artificialidad.

Elio aconseja a las mujeres que vistan en estilo deportivo, que huyan de todo lo que sea sofisticado, para resultar más naturales en su atuendo.

PERFIL DIFERENTE EN LOS ABRIGOS

Incluso en los trajes de noche impera el estilo deportivo. Las muselinas y los drapeados tienden a desaparecer. Los vestidos largos son muy simples y enteros, con unas chaquetas muy deportivas encima, que producen un contraste muy original.

—¿Qué tipo de vestido aconseja para esta primavera?

—Por la mañana lo mejor es una túnica de hilo y por la tarde un traje sastre en el que la blusa vista mucho, de forma que sin la chaqueta, el conjunto sirva incluso para la noche. Para la noche, si el vestido no es largo, lo mejor es un simple modelo de líneas simples y dar toda la importancia a los accesorios.

Los trajes sastre de la colección de Elio Bernhayer tienen las chaquetas muy cortas, grandes carteras y pespuntes, lo que les da un aire muy deportivo. Pero lo que más llama la atención son los cortes, sobre todo en los abrigos, que tienen un perfil completamente diferente.

Los abrigos no llevan las mangas pegadas, ni de estilo japonés. Las costuras de las mangas caen sobre el busto y las sisas llegan casi hasta la altura de la cintura.

COLORES Y TELAS

Los colores que se llevarán esta primavera son en primer lugar el rosa, el azul marino y todas las gamas de azul y beige, pero este color no va nunca sólo porque resulta demasiado desvaído, sino mezclado con rosa, azul o cualquier otro color.

El negro desaparece totalmente, incluso en los trajes de fiesta. El rosa es el color que priva, por encima de todos los demás. Los accesorios son del mismo color que el vestido, pero en una gran gama distinta. Un traje azul marino se combina con un pañuelo, sombrero, etc., azul marino también, pero en una gama completamente opuesta.

En cuanto a las telas —dice el modisto— son ligeras. El hilo se llevará a todas horas, incluso por la noche, en vestidos sencillos y totalmente plisados. El hilo es la tela más importante. El lino y el «crepé» también están muy de moda, pero este último trabajado en estilo deportivo, en los modelos de noche.

ACCESORIOS

Los zapatos pueden ser estampados o a juego con la tela del vestido. Los bolsos son muy grandes y en colores que refuercen el del vestido.

—¿Y los sombreros?

Elio Bernhayer hace un gesto con las manos como queriendo indicar su gran tamaño.

—Son de alas amplias y con la copa alta, estilo «cowboy». Los sombreros son enormes y están confeccionados en paja muy gruesa o en hilo estampado.

Elio recomienda el uso de los accesorios por la noche para que contrasten con la simplicidad de los vestidos. Lo más indicado a cualquier hora son los conjuntos de abrigo, falda y blusa. Las blusas que sean de muselina, muy trabajadas, con pliegues o bordados. Un auténtico trabajo de artesanía.

Mari Miguel
FAJAS A MEDIDA
Valentín Calderón, 19-21, 2º., dcha.

Vestido sastre en gabardina blanca. La falda, de acuerdo con la moda de esta primavera, es totalmente plisada
(Foto Europa Press)

—¿Favorece la moda de esta primavera más a las mujeres bajas o a las altas?

—En general a las mujeres altas le va todo bien. Esta moda está pensada para las mujeres de pequeña estatura. No hay cortes violentos, por lo tanto no se acorta la figura. Incluso los vestidos largos les van muy bien porque las faldas son de poco vuelo. Un peinado alto y los tacones pueden elevar la estatura de una mujer en muchos centímetros.

«EUROPA PRESS»

El maquillaje según la edad

Entrevista con madame Burollard

La moda abarca todas las actividades humanas y refleja las épocas con tal fidelidad que es imposible prescindir de ella para juzgar la historia. Una mujer de talento está siempre decidida a seguir la moda y no precisamente por coquetería sino porque su sensibilidad y su sentido estético la capacitan para adaptarse a las variaciones que, al fin, son uno de los mayores alicientes de esta vida.

Hace pocos días nos presentaron a madame Burollard, directora general de la casa Harriet Hublart-Ayer. Madame Burollard es una mujer joven, segura de sí misma y con una elegancia que va desde el tono de la voz al impecable gesto de sus manos. Quedamos asombrados al comprobar su capacidad de observación, su equilibrio y su criterio para juzgar nuestros museos, nuestros monumentos y nuestra arquitectura. Pero lo que más nos interesó sobre todo para nuestras lectoras, fue lo relativo a su tarea profesional.

Madame Burollard es la que decide los colores que adoptan los maquillajes en cada temporada, cuando estos se presentan con las colecciones de alta costura.

—Una muchacha, nos dice, una mujer entre los 18 y los 25 años debe ante todo cuidar la piel.

—¿No debe maquillarse?

—Sí, pero de manera muy natural. Que parezca no maquillada. Que a través del maquillaje que se ponga se vea su tez ya que no debe haber nada que la cubra.

—Según su criterio, ¿A qué edad debe empezar a maquillarse la mujer?

—Aunque parezca una contradicción, cuando es casi una muchacha. A esa edad —18 a 25 años— puede jugar tranquilamente con los trazos negros sobre los ojos.

—Expliquenos esto por favor.

—Maquillarse bien no quiere decir no maquillarse, sino que parezca, le he dicho antes, no maquillada. La juventud, sin embargo, permite reforzar los rasgos naturales. Una mujer joven, estará más natural no abusando de las sombras en los ojos. En cambio, puede permitirse el lujo de ponerse mucho más rimel y dibujar bien las cejas para dar mas pureza a los trazos.

—¿Y cuando se pasa de los 25?

—A medida que la mujer va haciéndose mayor debe disminuir las líneas y por el contrario, aumentar las sombras.

—¿Qué opina usted de ese maquillaje que suprime la pintura de los labios?

—La mujer joven debe pintarse los labios. Si no lo hace así desequilibra el rostro. En cambio, no debe ponerse colorete, ni color en la piel. Es suficiente el uso de polvos claros y muy transparentes.

—¿Cómo se puede armonizar el color de los ojos maquillados con el del maquillaje de la cara?

—Es un problema que una mujer debe saber ante el espejo, pero con el cambio de colores en los ojos debe tener cuidado. Si se pone rayas o sombras negras, no debe ponerse rimel azul. Y tampoco lo contrario. El rimel y los trazos deben ser del mismo color.

—¿Y con el color de los trajes?

—Generalmente no desentona ningún maquillaje. Unicamente si el traje es azul, violeta o rojo. En este caso hay que buscar colores que armonicen, sobre todo, con los labios.

Estamos seguras de que nuestras lectoras agradecerán a madame Burollard estas reglas para embellecerse. Nosotras podemos asegurarles que la directora de Harriet Hubbart-Ayer iba tan bien maquillada que resultaba difícil averiguar los colores que había elegido para su rostro. Tan juvenil y simpático, que nos parecía imposible identificarla con el alto puesto que ocupa en el mundo de la moda y de la belleza.

ISABEL CAJIDE

Un menú con verduras y pescado

Para postre, crema de chocolate

Se puede hacer un buen menú con verduras y pescado. Verduras para el primero y pescado para el segundo. Para éste sirven toda clase de pescados, a excepción de las sardinas y los boquerones. Un postre a base de chocolate, gusta siempre a toda la familia. Y se completa así una excelente comida.

MENESTRA DE VERDURAS

Para 4 personas:
Patatas, 3 grandes.
Coliflor, 1 mediana
Zanahorias, 2 grandes.
Acelgas, 2 manojos.
Alcachofas, 6.
Cebollas, 2 medianas.
Espárragos, 1 lata pequeña.
Vino blanco, 1 vaso.
Apio, 1 rama.

En este plato se pueden añadir toda clase de verduras, según la estación. Ahora por ejemplo, que es la época de las coles de Bruselas, la menestra quedará muy bien añadiéndole unas diez o doce.

MODO DE HACERLO:

Se cuecen las verduras con sal, a excepción de las alcachofas. Se les escurre el agua cuando están tiernas y se dejan enfriar. Se cortan en trozos pequeños y se mezclan bien. Se hace un refrito con el vino, la cebolla picada y el apio. Cuando la cebolla está dorada, se añaden las verduras y se les da una vuelta en la sartén. Las patatas se cortan en cuadraditos y se fríen aparte, lo mismo que las alcachofas. En la fuente se colocan las verduras a un lado y las patatas y alcachofas a otro. Los espárragos se ponen encima para adornar. El apio y el vino blanco sustituyen al picadillo de jamón, que normalmente se añade a la menestra, para que resulte más sabrosa.

PESCADO A LA JARDINERA

Ingredientes para cuatro personas.
Pescado, 750 gramos.
Mantequilla, 3 cucharadas.
Harina, 2 cucharadas.
Huevos, 2.
Patatas, 4 medianas.
Guisantes, 1 cuarto de kilo.
Zanahorias, 2 grandes.
Limón, 1.
Cebolla, 1.
Perejil, 1 rama.

MODO DE HACERLO

Después de limpiar el pescado, se pone durante una hora en agua con limón y una cucharada de sal. Pasado este tiempo se pone a cocer con la cebolla.

En la mantequilla se frie la harina y antes de que se dore se le añade el pescado desmenuzado y las verduras cocidas y picadas. Se tiene un rato en el fuego y al retirarlo se le añaden los dos huevos batidos y se coloca en una fuente de horno, engrasada. Se pone a horno medio hasta que adquiera un color dorado. Se sirve muy caliente, y se adorna con rodajas de limón y perejil picado.

CREMA DE CHOCOLATE

Ingredientes:
Chocolate, 4 onzas.
Leche, 1 vaso grande.
Huevos, 4.
Azúcar, 8 cucharadas grandes.

MODO DE HACERLO:

Se pone el chocolate en una tartera con la leche y al vapor de un puchero hirviendo. Con un tenedor se aplasta el chocolate hasta que se deshaga. Después se le añaden las yemas de huevos y se bate hasta que quede una crema fina. Se baten por separado las claras a punto de nieve y se une todo bien. Se sirve muy caliente.

«EUROPA PRESS»

EL REGIMEN ALIMENTICIO DE LOS NIÑOS

El éxito de su eficacia está en la calidad no en la cantidad

Durante los tres primeros años la leche es un alimento imprescindible

Es necesario cuidar la alimentación de los niños, sobre todo en los primeros años de su vida, con objeto de que puedan obtener de los alimentos que ingieran todas aquellas vitaminas que necesitan para el desarrollo completo de los músculos y los huesos.

No es suficiente con que el niño coma mucho. El secreto en la alimentación de los pequeños está en darles precisamente los alimentos que su organismo necesita. Lo importante no es la cantidad, sino la calidad y al decir esto no me refiero a que sean alimentos caros, sino sanos.

PLATO FUERTE

Los niños pueden tomar en la comida del mediodía un buen puré de verduras, cocidas con unas cucharadas de jugo de carne. Las verduras son sanas y muy ricas en vitaminas. Este puré también puede ser de legumbres, pero ha de estar muy bien pasado.

Las aves, carnes y pescados, proporcionan hierro y proteínas en grandes cantidades. El hígado proporciona también vitamina A. Los pescados de agua salada son ricos en yodo.

La carne y el pescado que tomen los niños, debe prepararse en forma de asado, o bien hervidos sin grasa, ni excesivamente sazonados. Es aconsejable envolverlos en harina o miga de pan, que formarán una capa protectora e impedirán la penetración de mucha grasa, cuando se preparen fritos.

La carne es preferible que la tomen en la comida del mediodía, para la noche resulta más indicado que los pequeños tomen pescado o un huevo.

Los huevos son muy ricos en proteínas y vitamina A. Los niños los prefieren pasados por agua o en tortilla muy poco pasada. La yema posee un valor alimenticio superior al de la clara.

LECHE Y FRUTA

Durante los tres primeros años, la leche es un alimento muy importante. Siempre que sea posible, se debe proporcionar al niño leche pasteurizada. En caso contrario, la leche ha de hervirse muy bien, dos veces y dejarla enfriar inmediatamente.

La cantidad de leche que un niño debe tomar, varía según las circunstancias. Hasta los seis años, es conveniente que tome dos o tres tazas al día, siempre después de las comidas y a la hora de la merienda.

Otro alimento importante en la dieta de los pequeños es la fruta. Cuando los niños sean menores de dos años se les pueden presentar ralladas o en puré, pero a partir de esta edad ya pueden tomar toda clase de frutas maduras, crudas o cocidas, teniendo buen cuidado de cortarlas en trozos pequeños y separando de antemano, las semillas o los huesos.

En general, todos los alimentos que toma el niño deben estar preparados y presentados de tal forma que pueda tomarlos sin necesidad de que las personas mayores le ayuden continuamente y a la vez, sin que se cansen demasiado.

María Rosa FRESLLES
«Europa Press».

S. E. S.
FAJAS A MEDIDA
Mayor, 133
Teléfono 3071

GUIA MEDICA

FELIPE MARTIN R. ESCOBAR
Médico Electro-Radiólogo
TOMOGRAFIAS. — Radiografías seriadas. — Aparato portátil
ULTRASONIDO. — Onda corta. — Corrientes eléctricas
Consulta de 11 a 2 y 4 a 6. Plaza de León, 2. Teléfono, 1352

ALFREDO PRIETO VIDAL
ENFERMEDADES NERVIOSAS Y MENTALES
Director del SANATORIO SAN LUIS
Ex Director del Instituto Psiquiátrico de San Boy (Barcelona)
CONSULTA DE 1 a 2'30 *PLAZA SAN LAZARO, 1*

CESAR ROJO DEL NOZAL
MEDICO-PUERICULTOR DEL ESTADO (por oposición)
Profesor A. de Pediatría en las Facultades de Valladolid y Madrid
NIÑOS
Consulta: Teniente Velasco, 28, 3.º. Telf. 3420
Domicilio: José Antonio, 18, 3. Telf. 3283

Dr. Angel Casas
MEDICINA INTERNA
Mayor, 3
Consulta de 10'30 a 12'30

Dr. J. A. LEDO POZUETA
Trastornos Circulatorios Periféricos
Cirugía Vascular
Núñez de Arce, 4. Telf. 2-25-45
VALLADOLID

Optaciano Durántez Mayo
PUERICULTOR TITULADO
Ex-Profesor A. de la F. M. de Barcelona
Especialista en niños. Rayos X
Consulta de 12 a 2
Becerro Bengoa, 22 *Telf. 1320*

SANTIAGO MORO
MEDICO - PUERICULTOR
Ex Interno de la Casa Salud Valdecilla
ESPECIALISTA EN NIÑOS
RAYOS X
Consulta de 11 a 2 y de 4 a 6
Mayor Pral., 176, 2.º. Telf. 1451

ESTILOGRAFICAS DE LAS MEJORES MARCAS, EN
I. G. DIARIO-DIA

M.C.D.2022

DEPORTES

El próximo domingo en "LA BALASTERA"

Se celebrará un interesante partido entre las Viejas Glorias de Valladolid y el Ruedo Palentino

Para el próximo domingo se ha organizado un interesante partido en La Balastera.

El «Ruedo Palentino», el equipo aficionado de nuestra capital, que está cada día más en juego se enfrentará a un equipo de «Viejas Glorias» de Valladolid, en encuentro a beneficio del fútbol aficionado y juvenil palentino.

El partido, que comenzará a las doce de la mañana, ha despertado ya cierta expectación y será un buen motivo para pasar agradablemente en La Balastera la mañana del domingo. Las «Viejas Glorias nos ofrecerán la clase de su fútbol y frente a ellos saldrán los animosos muchachos del Ruedo, en un interesante contraste: juventud frente a veteranía, ciencia y clase frente a empuje y ganas de ser algo en el fútbol.

Los que aún no conocen el excelente fútbol del «Ruedo», tienen este domingo la oportunidad de hacerlo en un interesantísimo encuentro en el que contrastará su entusiasmo con la sabía veteranía de las «Viejas Glorias» de Valladolid.

CAMPEONATO DE FUTBOL AFICIONADO

EL CASTILLA, CAMPEON PROVINCIAL

El domingo día 16 ha terminado el campeonato provincial de fútbol aficionado, que con tanto éxito ha organizado la Delegación Comarcal de Fútbol, quedando campeón el C. D. Castilla, que desde el primer momento rentes actuaciones tanto en la capital como en las localidades que visitó, to mostró su regularidad en las dife terminando el torneo sin haber perdido ningún partido.

La A. D. Saldañesa, tuvo unos comienzos poco satisfactorios, pero a medida que transcurría el campeonato y debido a la puesta a punto del conjunto por una parte y a los refuerzos adquiridos por otra, llegó a ser el animador de la competición; perdió virtualmente sus posibilidades de ser campeón en el emocionante partido jugado contra el Castilla, en La Balastera el último domingo del pasado año.

El Ruedo Palentino, saturado de juventud realizó un buen papel, pero les faltó eficacia resolutiva para inclinar algunos tanteos a su favor.

En cuanto al C. D. Velilla, diremos que su actuación no fue lo airosa que hubieran deseado sus seguidores, debido a carecer de algunos elementos que formaron en su conjunto los partidos amistosos del pasado verano.

El C. D. Venta de Baños, fue colista al formar un conjunto de circunstancias; no obstante, sus jugadores hicieron gala de una deportividad encomiable en cuantos partidos disputaron.

CLASIFICACION FINAL

	J.	G.	E.	P.	F.	C.	P.
Castilla C. D. ...	8	7	1	0	23	7	15
Saldañesa	8	5	0	3	18	19	10
Ruedo P.	8	4	1	3	23	6	9
Velilla C. D.	8	2	0	5	15	17	6
V. de Baños ...	8	0	0	8	8	39	0

El C. D. Castilla como campeón del Campeonato de Aficionados, pasa a jugar las eliminatorias interprovinciales habiéndole correspondido con la S. D. Hullera de Sabero (León), cuyos partidos se celebrarán el día 8 de este mes en La Balastera, y el día 15, en León.

Los demás resultados de Tercera División

En Cáceres se suspendió el partido a los veintiocho minutos de empezar por agresión al árbitro

Grupo primero

Fabril, 6; Bueu, 0. Foz, 3; Choco, 0. Gran Peña-Marín, aplazado. Compostela, 4; Arosa, 1. Ferrol, 5; Arsenal, 1. Corujo, 2; Lugo, 2. Couto, 1; Turista, 2. Alondras, 2; Lemos, 0.

Grupo segundo

Siero, 2; Candás, 2. San Martín, 2; Somió, 2. Caudal, 5; Calzada, 0. Avilés, 0; Camocha, 1. Luarca, 0; Pelayo, 1. Vetusta, 2; Llaranés, 0. Praviano, 0; Turón, 0. S. Aller, 2; Santa Marina, 0.

Grupo tercero

Baracaldo, 2; Astillero, 0. Torrelavega, 0; Portugalete, 0. Basconia, 3; Santurce, 1. Rayo Cantabria, 1; Erandio, 2. Guecho, 7; Reinosa, 0. Arenas, 3; Amorebieta, 0. Sestao, 2; Galdácano, 1. Guarnizo, 2; Barreda, 1.

Grupo cuarto

Aurrera, 0; San Sebastián, 4. Real Unión, 1; Logroñés, 0. Eukalduna, 1; Eibar, 3. Oberena, 1; Touring, 1. Iruña, 1; Tolosa, 2. Mondragón, 1; Chantrea, 1. Alfaro, 3; Mirandés, 0. Beasaín, 2; Azcoyen, 0.

Grupo quinto

Calvo Sotelo, 8; Sabiñánigo, 0. Teruel, 2; Barbastro, 0. Ejea, 4; Amistad, 4. Calatayud, 1; Escatrón, 0. Arenas, 3; Mequinenza, 1. Monzón, 0; Tarazona, 3. Numancia, 2; Huesca, 0. Caspe, 4; Alcañiz, 0.

Grupos sexto y séptimo

Gerona, 4; Tarrasa, 0. Vich, 0; Sans, 0. Gironella, 2; F. Coats, 0. Tortosa, 4; Mataró, 1. Reus, 2; Manresa, 1. Villanueva, 2; Villafranca, 1. Calella, 2; Puigreig, 1. S. Andrés, 4; Granollers, 0. Condal, 2; Lérida, 2. Sabadell, 2; Tarragona, 1.

Grupo noveno

Oliva, 0; Olímpico, 1. Carcagente, 2; Sueca, 1. Requena, 2; Gandía, 2. Acero, 1; Onda, 0. Alcoyano, 4; Buñol, 0. Castellón-Saguntino, se juega el día 2. Cullera, 0; Alcira, 1. Canals, 4; Tabernes, 1.

Grupo décimo

Almansa, 2; Aguilas, 1. La Roda, 1; Alicante, 1.

Grupo décimoprimero

Recreativo Granada, 0; Jaén, 1. Iliturgi, 1; Marbella, 1. Veleño, 0; Fuengirola, 0. Malagueño, 2; Imperio, 0. Priego, 0; Ronda, 1. Cordobés, 4; Linares, 0. Antequera, 1; Hispania, 0. Adra-Elcano, sin resultado.

Grupo décimosegundo

Chiclanero-Barbate, sin resultado. La Palma-Portuense, sin resultado. Kimber, 5; Ecija, 1. Jerez Deportivo, 3; Coria, 1. Sevilla Atlético-Balón, aplazado. Puerto Real, 2; Ayamonte, 3. Riotinto, 0; Jerez Industrial, 1. Linense, 6; Cañamera, 0.

Grupo décimocuarto

Femsa, 1; Conquense, 3. Talavera, 1; Plus Ultra, 1. Avila, 1; Toledo, 1. Guadalajara, 1; Carabanchel, 0. Leganés, 1; Getafe, 2. Santa Bárbara, 4; Alcalá, 1. Rayo Vallecano, 1; Segoviana, 0. Aranjuez, 1; Torrijos, 0.

Grupo décimoquinto

Villarrobledo, 3; Emeritense, 1. Díter, 1; Plasencia, 2. Calvo Sotelo, 7; Socuéllamos, 0. Pedro Muñoz, 1; Tomelloso, 3. Don Benito, 3; Manchego, 2. Extremadura, 2; Madrileño, 0. Cacereño, 2; Badajoz, 1. Este encuentro se suspendió a los 28 minutos del primer tiempo por agresión al árbitro.—Alfil.

POMPAS FUNEBRES
Hontiyuelo
CASA FUNDADA EN EL AÑO 1880
Mayor, número 134. Teléfonos: 1707, 1583, 1856, 3060, 1749.—PALENCIA

La Vuelta a Cerdeña

Sorgeloos, líder

Cagliari, 3. — El italiano Bailetti ha vencido en la segunda etapa de la Vuelta Ciclista a Cerdeña, Bristano-Cagliari, con 108 kilómetros de recorrido, con el tiempo de 2-54-16, a 37'184 kilómetros por hora.

A 19" se clasificaron, entre otros, Marcoli, Carlesi, Vannitsen, Van Looy y Sorgeloos.

El grueso del pelotón en el que figuraban los corredores españoles se clasificó a 10' 28".

El belga Sorgeloos ha arrebatado al italiano Adriano el primer puesto de la general.—Alfil.

SUAREZ Y SOLER

Cagliari, 3. — En la segunda etapa de la Vuelta Ciclista a Cerdeña, los españoles Angelino Soler y Antonio Suárez se han clasificado, respectivamente, en los puestos cuadragésimo y quincuagésimosexto, en el mismo tiempo que Bocklandt (clasificado trigésimosegundo, con 8-32-22). —Alfil.

SEGUNDA DIVISION Grupo Norte

El partido más importante, Gijón-Santander, lo ganaron los asturianos

El Europa perdió un punto con el Orense

INDAUCHU, 1; ALAVES, 1

Bilbao, 1.—Alineaciones:

Indauchu: Martín; Jáuregui, José Ramón, Gorostiola; Aguirre, Larrauri; Arroyo, Quintela, Lizarralde, Víctor y Undampilleta.

Alavés: Vallejo; Gollarán II, Gorosite, Iguarán; Arana, Moreno; Zaragoza, Cabezón, Gollarán I, Gil y Larrauri.

Arbitró el colegiado aragonés, señor Cañera, que ha tenido una actuación correcta.

Ninguno de los dos equipos ha hecho méritos para alzarse con la victoria. El partido ha sido aburrido y ha carecido de emoción. No se ha practicado juego alguno por ningún bando aunque el Indauchu ha dominado en ocasiones principalmente en el primer tiempo. Ambos equipos han perdido ocasiones de marcar, pero ambas delanteras se han mostrado imprecisas en el tiro.

En suma, otro mal partido del Indauchu, que se sitúa en grave peligro de promoción o descenso.

Es difícil destacar a los mejores jugadores de uno u otro bando, dada la escasísima calidad del partido. No obstante, por parte bilbaína cabe mencionar a Lizarralde y a Urdampilleta, que han trabajado mucho, y al guardameta Martín, que ha realizado varias paradas de calidad. Por el Alavés, destacó también su portero Vallejo, y con él sus defensas, Larrauri y Cabezón.—Alfil.

EUROPA, 1; ORENSE, 1

Barcelona, 1.—Alineaciones:

Europa: García; Camacho, González, Pons; Matías, Pedrín; Castaños, Salud, Tomás, Parés y Vives.

Orense: Ibarreche; Varela, Bermejo, Orbau, Gutiérrez, Angel; Chacho, Wilson, Nuco, Seara y Villa.

No pudo el Europa con la barrera que le opuso el Orense ante su puerta y que supuso la pérdida de un punto en su propio terreno. Estuvo el Europa hoy muy codicioso e incisivo, atacando continuamente y dominando casi todo el partido, aunque tal vez el dominio que en ocasiones fue agobiante se debió a una táctica defensiva rival, que una vez logrado el empate sólo se preocupó de arropar su puerta para mantener el resultado.

Ya de salida atacó el Europa abiertamente y a los diez minutos de juego un corner de Matías lo recoge Castaño, que cede a Salud y éste consigue el primer gol. A los 26 minutos, Seara recibió el balón a saque de falta y Chacho consigue el empate. El primer tiempo finaliza con este resultado de empate a uno.

En el segundo tiempo, el Orense comenzó a perder tiempo desde los primeros momentos y se cerró en una defensa que a pesar de los continuos ataques del Europa pudo mantener.—

SALAMANCA, 1; CELTA, 0

Salamanca, 1.—Alineaciones:

Salamanca: Sánchez Rojas; Olabarrieta, Martiarena, Fernando; Kaito, Hernández; Lozano, Eloy, Neme Blas y Saro.

Celta: Lucho; Herminio, Lasheras, Zunzunegui; Pepiño, Albino; Pintos, Juan, Domingo, Justo y Costolla.

Arbitró el señor Medina Díaz, que estuvo desacertado.

A los 22 minutos de la segunda parte, Blas es zancadilleado dentro del área, cuando estaba en magnífica situación para chutar. El «penalty», tirado por Neme, se convierte en el único tanto de la tarde.

Jugó más el Salamanca, sobre todo en el último cuarto de hora de la segunda mitad, en que el dominio del equipo charro fue completo, gracias a lo cual, empleando una completa penetración, el extremo izquierdo Saro, llegó muchas veces a la puerta contraria y creó situaciones de peligro, registrándose varios momentos en los que el balón parecía estar ya dentro de la red. Pero, en última instancia, despejaban el portero o algún defensa. En el minuto 37 de la segunda mitad, Albino cayó mal en una jugada, y se dió un fuerte golpe en el estómago contra el suelo, teniendo que ser retirado por los camilleros. En el minuto 42, Juan y Kaito, fueron expulsados del campo por agresión mutua.

Destacaron por el Celta, Lasheras, Pepiño, Pintos y Costolla y por el Salamanca, Olabarrieta, Martiarena, Saro y Neme.—Alfil.

CONSTANCIA, 1; DEPORTIVO DE LA CORUÑA, 0

Inca, 1.—Alineaciones:

Constancia: Ibar; Torres, Llompar, Franch; Colón, Alsina; Martín, Tugores, Montserrat, Ledo y Macario.

Deportivo de la Coruña: Pampols; Larino, Río, Domínguez; Escolá, Aurre; Loureda, Crispo, Veloso, Parras y Montalvo.

Dirigió el encuentro el colegiado valenciano señor Tomás López, que estuvo bien.

En el estadio se registró una enorme entrada, debido a la expectación que había despertado la visita del líder del grupo.

Partido muy interesante y jugado de poder a poder por ambos equipos, derrochando el Constancia entusiasmo y coraje frente a la mejor técnica de los coruñeses.

El único tanto del partido fue conseguido por Martín al minuto y medio de comenzar, aprovechando un corner sacado por Macario.

Se produjeron varias ocasiones más de marcar por parte de los dos equipos, pero fueron neutralizadas por la buena actuación de ambas zagas.

El Deportivo causó una excelente impresión, y el Constancia con muchos jóvenes en sus filas, realizó el mejor partido de la temporada.

BURGOS, 3; OSASUNA, 2

Burgos, 1.—Alineaciones:

Burgos: Solana; Casuso, Zamora, Arsenio; Paquito, Ribón; Resque, Sistiega, Azcárate, Galilea y Angelín.

Osasuna: Astrain II; Not, Zamacona, Eloy; Sertucha, Carlos; Astrain I, Silvestre, Lundain, Amantegui y Aguirre.

Buen arbitraje del señor Barragán.

El encuentro ha resultado muy competido e interesante desde el principio al fin. El Osasuna luchó sin descanso, desde los primeros momentos, por obtener un buen resultado. En el primer tiempo fue superior al Burgos, pero en el segundo, los locales impusieron un neto dominio que les dió la victoria.

El primer gol fue marcado por el Osasuna, a los nueve minutos, en una falta que lanzó Silvestre, con gran habilidad para enviar el balón a la red. Empató el Burgos a los 33 minutos a consecuencia de un corner que Zamora remató muy bien de cabeza.

En el segundo tiempo, al primer minuto, se adelanta el Burgos con un gol conseguido por Azcárate. A los siete, una falta contra el Burgos es rechazada mal por la defensa y Amantegui consiguió el nuevo tanto para los visitantes. El Burgos logra la victoria a los 16 minutos, a la salida de un corner que lanzado por Paquito remata Angelín espléndidamente a la red.

Del Osasuna lo mejor ha sido la delantera y de ella Amantegui y Silvestre —el mejor hombre de los 22—.

Por el Burgos, destacaron Arsenio, Azcárate y Angelín.—Alfil.

R. GIJON, 1; SANTANDER, 0

Gijón, 1.—Alineaciones:

Gijón: Cobo; Alonso, Florín, Uribesalgo; Puente, Erana; Félix, Biempica, Montes, Pocholo y Amengual.

Santander: Larzabal; Navarro, Gómez, Goñi; Raba, Jiménez; Gento II, Gento III, Abel, Más y Yosú.

Arbitró el señor David, valenciano, muy protestado, ya que el encuentro resultó muy duro y no supo imponer su autoridad.

Partido de mucho nervio dada su trascendencia. Molinón registró la mejor entrada de hace varias temporadas notándose la presencia de varios millares de santanderinos. El partido degeneró muy pronto en brusquedades iniciadas por parte del extremo derecho santanderino, lo que determinó que al cuarto de hora los jugadores de ambos bandos se enredaran en un lío fenomenal que terminó cuando el árbitro decretó la expulsión de Florín, que no había intervenido en el incidente y el santanderino Raba.

En el primer tiempo la superioridad técnica, mejor juego y mayor dominio correspondió al Gijón. A los 20 minutos, Biempica cede adelantado a Montes, quien de tiro raso marca el único gol de la tarde.

En el segundo tiempo, el Santander jugó mejor, realizando contraataques rápidos aunque sin gran peligro. La tónica de brusquedades siguió caracterizando al encuentro hasta el final y aún después de silbado éste por el árbitro, los jugadores siguieron con la misma tónica agresiva.

Destacaron por el Gijón, Puente, Pocholo, Montes, Félix y Uribesalgo, y por el Santander, Gómez, Yosú y Jiménez.—Alfil.

UNION POPULAR LANGREO, 3; BADALONA, 0

La Felguera, 1.—Alineaciones:

Unión P.: Amador; Monchín, Chares, Valentín; Marañón, Arés; Montes, Badiola, Toño, Choni y Candi.

Badalona: Rabasa; Magín, Areños, García I; Florit, Rangil; Ruiz, García II, Lasala, Gasull y Toll.

Arbitró el señor Rey Otero, del Colegio gallego, que estuvo regular.

El primer tiempo fue de constante dominio de los locales, facilitada esta labor por el repliegue del equipo catalán que retrasó a Ruiz a la línea media, y a Rangil de cuarto defensa. El primer gol se consiguió a los once minutos. Centro de Montes, que Rabasa no acierta a sujetar, y al ser desviado el balón hacia el punto de penalty, Badiola, de un fuerte disparo cruza el balón a la red. A los 30 minutos, resulta lesionado Florit, que actuaría ya todo el partido en inferioridad de condiciones, y pasando en esta primera parte a extremo derecho.

En la segunda mitad, Florit sale de delantero centro, teniendo el Badalona que cambiar sus líneas. Sin embargo, los primeros minutos son de fuerte presión visitante. A los diez minutos Areños hace una mano en el área. Saca la falta Marañón, resbala el balón en la barrera y Monchín que venía lanzado tira un potente disparo que desvía un defensa catalán a su propia meta. A los 27 minutos, gran jugada de Marañón, que pasa a Candi; éste a Badiola, que cruza el balón por bajo y bate por tercera vez a Rabasa. Contraataca el Badalona y fuerza un corner; lo lanza Toll y Gasull, estropea la jugada al rematar descaradamente con la mano. Los últimos minutos son de fuerte presión local.—Alfil.

REAL SOCIEDAD, 5 HOSPITALET, 0

San Sebastián, 1.—Alineaciones:

Real Sociedad: Goicoechea; Abasolo, Amaitegui, Ormaechea; Lasa, Arzac; Segurola, Matute, Eceisa, Mendiluce y Caco.

Hospitalet: Parcet; Aguero, Jiménez, Rojas; Rivas, Pantaleón; Briñas, Arnas, Llorens, Hernández y Ledo.

Arbitró sin complicaciones el señor Rodríguez Barroso.

Buena entrada en Atocha, en tarde de magnífico sol y terreno en buenas condiciones. El equipo catalán trae varios lesionados como se ha demostrado sobre el terreno de juego, ya que el extremo izquierdo Ledo actuó mermado de facultades. En el minuto 40, se lesionó Jiménez, que no salió en la segunda fase, y hubo momentos en que también fueron baja por lesiones casuales, Hernández y Briñas.

De principio a fin, como es lógico, dominó el conjunto local, aunque en la primera parte sólo consiguieron un gol, en el minuto 37, obra de Eceisa, a pase de Mendiluce.

En el segundo tiempo, a los once minutos, Arzac marca el segundo gol y a los 33, Eceisa lograba el tercero. Siete minutos después era Mendiluce el que obtenía el cuarto y Segurola redondeaba el resultado en el minuto 44.

El Hospitalet ha dado floja impresión de fútbol aunque ha sido un equipo en extremo correcto. La Real no tuvo rival. Se contagió en muchos momentos de la flojedad de su rival. Mendiluce y Arzac, sus mejores hombres.—Alfil.

APRENDA A CONDUCIR en
AUTO-ESCUELA MARCOS
Avda. Modesto Lafuente, 17 PALENCIA
Conocemos nuestra gran responsabilidad:
Por ello, trabajamos sin descanso
Tenemos fe en nuestro trabajo:
Por ello no cobramos anticipos
Propietario: Porfirio Marcos Alonso
(Ex-director de Auto-Escuela Fraga)

MOSAICO DEPORTIVO

HALIMI SE RETIRA

París, 3. — Alphonse Halimi, Francia, excampeón de Europa y del mundo de los pesos gallos, ha decidido abandonar el boxeo.

Halimi que cuenta 32 años de edad, conquistó el título de campeón del mundo el 1 de abril de 1957 al vencer a Mario D'Agata. Defendió con éxito su título frente al mexicano Ratón Macías, el 7 de noviembre de 1957 en Los Angeles, pero otro mexicano, José Becerra, lo desposeyó de la corona, el 1 de julio de 1959 en Los Angeles, por K. O. en el octavo asalto.

En su último combate, el lunes 24 de febrero, en el Palacio de los Deportes de París, Alphonse Halimi fue vencido a los puntos en diez asaltos por el español Ramón Casal.—Alfil.

SE QUIERE QUE DEL SOL FORME EN LA SELECCION

Barcelona, 3.—Hoy marchará a Italia, en avión, don Agustín Pujol, para gestionar con la Federación Italiana de Fútbol que el jugador Del Sol forme parte del equipo español que se ha de enfrentar el próximo día 11 al equipo nacional de Irlanda. El señor Pujol asistirá como delegado al encuentro de Copa de Europa entre el Inter y el Partizán de Belgrado.—Alfil.

OTRO ARBITRO RECUSADO

Huelva, 3. — La parcial actuación del árbitro castellano, señor Pardo Hidalgo, en el partido del domingo entre el Recreativo y el Mallorca, ha motivado una reunión de los directivos del Recreativo que han acordado recusar a perpetuidad a dicho colegiado. Así lo han comunicado al Colegio Central de Arbitros y a la Federación Española.—Alfil.

LAS COSAS DE CLAY

Nueva York, 3. — Cassius Clay tiene muchos proyectos en la cabeza. Primeramente, piensa instalarse en Nueva York, probablemente en el suburbio de Long Island, donde piensa comprar una casa de cien mil dólares.

Pero el nuevo campeón mundial no se detiene ante pequeñeces, y anuncia que visitará el miércoles las Naciones Unidas, para «sacudirlas un poco». «Veré a todos los delegados», precisó Clay.

Marcellus Cassius Clay ha declarado que había sido invitado a visitar la Meca, así como El Cairo, Roma, Londres, Alemania, Pakistán y Turquía.—Alfil.

CLAY HACE POLITICA

Nueva York, 3. — Cassius Clay, nuevo campeón del mundo de los grandes pesos, asistió en compañía de Malcolm X., líder de los «musulmanes negros», en un cinema de Times Square, en pleno centro de Nueva York, a la proyección de su combate contra el anterior campeón Charles «Sonny» Liston en Miami Beach, Florida.

Reconocido a la salida, Clay siempre acompañado de Malcolm X, firmó autógrafos.

Clay dijo ante la creciente muchedumbre que formaba ante el cine: «Revolucionó ahora Times Square y dentro de unos meses también revolucionaré las Naciones Unidas. Pienso conocer a todos los delegados, añadió Clay con su «modestia acostumbrada».

Clay y Malcolm X. penetraron a continuación en un «Cadillac» y se dirigieron a Harlem, barrio negro de Nueva York, donde el campeón fue recibido a los gritos de: «Cassius, tú eres maravilloso», a lo que Clay respondió sobriamente: «Sólo Alá es maravilloso».

Clay anunció poco después de su combate contra Liston que hacía cinco años que se había unido a la secta «los musulmanes negros», partidarios de la no integración con los blancos en los Estados Unidos y de la creación de un Estado exclusivamente para negros.—Alfil.

EMERSON GANO A SANTANA

Tampa, Florida, 3. — Roy Emerson, Australia, se ha adjudicado la final de individualidades masculinos del torneo internacional de tenis «Dixie International», al vencer a Manuel Santana, España, anterior campeón, 9-7, 6-2, 6-4

Karen Susman, California, se adjudicó el título de individualidades femeninos, frente a Judy Alvarez, Florida, 6-4, 2-6, 6-2.

Santana y José Luis Arilla vencieron en la final de dobles masculinos, frente a Ken Fletcher y Roy Emerson, Australia, 6-2, 6-3.

Karen Susman y Francoise Durr, USA, Francia, se adjudicaron la final de dobles femeninos frente a Judy Alvarez y Brita Bentley, USA, Gran Bretaña, 6-3, 6-0.—Alfil.

A medida que termina la temporada de fútbol, las quinielas portuguesas son más concurridas

LISBOA. — A medida que llega a su fin el campeonato metropolitano de fútbol y aunque los clubs de las islas adyacentes y de las provincias ultramarinas sólo participan en el torneo de la Copa de Portugal y a pesar de que el Benfica es desde hace ya semanas el gran vencedor, las apuestas mutuas deportivas («Totobola») son cada vez más concurridas y lógicamente ofrecen mayores premios.

Hasta ahora la organización de la Totobola abarca exclusivamente a la metrópoli ibérica y a los distritos autónomos de Las Azores y de Madeira y a la provincia de Angola, lo que quiere decir que cuando se extienda a las provincias de Guinea, Cabo Verde, Santo Tomé-Príncipe y Mozambique, —pues será difícil prolongarla a Macao y Timor, debido a la enorme distancia que las separa de Lisboa— alcanzará cifras verdaderamente astronómicas.

El mayor número de apuestas de la Totobola se verificó la semana pasada: 5.723.000 quinielas. Se recaudaron en total 8.534.500 escudos metropolitanos que deducidos los gastos de administración y de beneficios para la asistencia pública y para las federaciones de clubs deportivos, permitió premios por un valor de 3.948.000 escudos. Dividida esta cantidad en dos premios iguales de 1.974.000 escudos para los acertantes de 13 o 12 resultados respectivamente, si sólo hubiera un acertante batiría el record de los millonarios de las quinielas portuguesas. Hasta ahora el mayor millonario fue un pobre pastor de la ciudad de Evora cuya mujer analfabeta y que nunca asistió a un partido de fútbol, dictó los resultados a su hija, costurera de profesión.—FIEL.

¡Mire esta COSECHADORA!
Técnicamente la más moderna
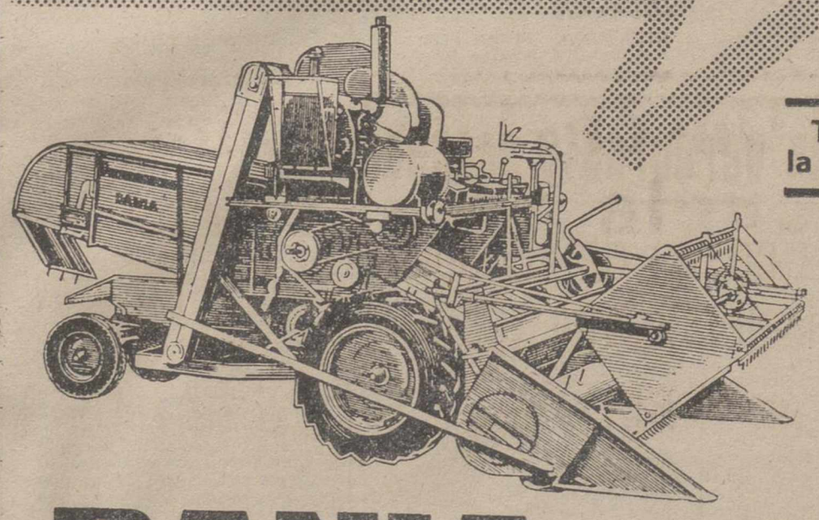
DANIA
DRONNINGBORG
AUTOPROPULSADA Y REMOLCADA
Robusta y ligera
- Motor diesel Perkins.
- Selector de velocidades.
- Inversor de marchas.
- Blocaje de diferencial
- Mandos hidráulicos e independientes del corte.
- Atrapador de piedras.
- Ajuste fácil del cóncavo
- Máxima estabilidad.
- Máxima limpieza y sin pérdida de grano.
- Cilindro de 1,20 m. de longitud.
- Diámetro del cilindro 432 mm.

DISTRIBUIDORES:
tremaAmur SOCIEDAD ANONIMA
VILLANUEVA, 30 y 36 - MADRID-1 - Tel. 225 44 27
Concesionario: D. Luis Botas López
Av. del General Franco, 19 - VALLADOLID

M.C.D.2022

PANORAMICA DEL MUNDO
A TRAVES DE NUESTROS CRONISTAS

Cinco grandes procesos en Alemania contra los asesinos de los judíos en los campos de concentración

Varios de los máximos responsables se han suicidado

BONN. — (Crónica especial para Agencia FIEL-D. K., por A. KRAEMER).

En estas semanas la sombra del pasado cubre a Alemania. En el Parlamento el secretario de Estado del Ministerio de Asuntos Exteriores, Carstens, ha comunicado que el médico del campo de concentración Jenkele es buscado todavía. Al abrir la sepultura del antiguo jefe de la Policía secreta (la Gestapo), Heinvich Muelker se ha comprobado que no existe certeza de que esté enterrado ahí.

Nuevamente surge la duda si Martin Bormann, el consejero de Hitler en los últimos días, cayó en la toma de Berlín o logró escapar. Hace días uno de los policías asignados a la protección del canciller se suicidó en la cárcel. La impresión es fuerte actualmente en Alemania a la vista de los procesos que se están llevando a cabo. No se debate la naturaleza de los delitos que nadie duda en calificar de crímenes sino de quienes participaron. Alemania se ve blanco de una publicidad a escala internacional que es inevitable.

El mayor número de acusados en estos cinco procesos «monstruo» lo tiene Francfort contra el personal del campo de Auschwitz, y luego Limburg contra los responsables de la «acción de muerte por compasión», eutanasia, y «acción T 4» (por orden de Hitler fueron ejecutados unos cien mil alineados). Como único responsable está ahora un antiguo jefe de negociado de la Cancillería de Hitler, el doctor Hefelmann. De los anteriores acusados, el abogado doctor Rühne logró fugarse, Tillmann se suicidó tirándose desde la ventana de una casa de Colonia y el catedrático Werner Heyde, sin duda la figura principal, se ahorcó en prisión con su propio cinturón.

En Braunschweig hay cinco exoficiales de la SS acusados de la matanza de 5.200 judíos en Pinsk. En Kiel está Hans Graafls acusado de la muerte de 1.550 judíos en la Rusia Blanca, junto con un comisario de policía también acusado del mismo delito.

No se puede acusar a la República Federal de Alemania que haya tardado tanto en descubrir a los autores de los delitos contra la humanidad. Debemos pensar en el caos que se produjo en 1945 al término de la guerra.

Los países del Este cometieron el grave descuido de sacar a los acusados de sus casas desprovistos de documentación, internándolos en campos de concentración. En las zonas de ocupación de los aliados, se multiplicaron las simples declaraciones bajo juramento. Luego vino la ola de los procesos bajo el lema de «desnazificación». Gente que pasó en la cárcel el par de años solamente por falta definitiva de pruebas no pueden ser llevados ante los Tribunales por el mismo delito.

Personas que parecían honradas se sientan hoy ante el banquillo de los acusados, pero no por ello puede pensarse hoy que toda persona en apariencia honrado en Alemania es un antiguo criminal.

Los comunistas franceses contra GASTON DEFFERRE

Las elecciones cantonales del mes que viene serán un preludio a la campaña presidencial

PARIS. — (Crónica especial para Agencia FIEL, por Jean-André FAUCHER).

Evidentemente el general De Gaulle está decidido a evitar mientras le sea posible la confrontación con sus adversarios. No dará a conocer hasta el último momento su decisión personal referente a la elección presidencial y lo hará de tal manera que la campaña no dure más de dos o tres semanas. Es preciso que el actual Gobierno tenga conciencia, a pesar de todo, del descenso de su popularidad para que decida practicar eso que algún periodista ha llamado «una elección presidencial a escondidas». Y esto se hace sin tener en cuenta el despertar político del país, mucho más sensible en provincias que en París.

Es seguro que las elecciones cantonales del próximo mes de marzo van a dar ocasión a una confrontación seria entre los gaullistas y los demócratas. Por todas partes, la UNR enmascara a sus hombres bajo etiquetas fantásticas, pero por todas partes son desenmascarados y el diálogo severo que va a instaurarse entre los candidatos del poder y los de la oposición será un preludio a la campaña electoral para la presidencia. Están en el aire 1.558 puestos de consejeros generales y unas primeras estimaciones indican que la UNR y sus candidatos camuflados no conservan posibilidades serias más que en 350 casos.

¿El general De Gaulle tendrá finalmente en cuenta los resultados de unas elecciones cantonales para determinar su actitud personal en 1965? Los que así lo creen atribuyen al jefe del Estado más respeto del que tiene hacia las pruebas electorales. En realidad, todo indica que el general De Gaulle siente el mayor deseo por conservar su puesto de presidente de la República y las únicas razones válidas que podrían decidirle a no presentarse son las que pueden imponerle los médicos. Por el momento, el general continúa confiando a algunos de sus visitantes que en 1965 le será al fin posible abandonar el Palacio del Elíseo para retirarse definitivamente a Colombey, pero al mismo tiempo aquellos de sus colaboradores y miembros de su familia que le aconsejan ir con cuidado se ganan una fuerte reprimenda. El estado de su salud es un tema que conviene no abordar delante de él.

Entre tanto, las candidaturas surgen por todas partes. Se anuncia que habrá un candidato del Partido Liberal Europeo. El coronel Trinquier se manifiesta a la extrema derecha con la intención de relevar al abogado Tixier-Vignancourt, a quien una grave operación retiraría de la lucha. El Partido Comunista está firmemente decidido a presentar su propio candidato contra Gaston Defferre. Y el diario «L'Avenir de la Bretagne» lanza la candidatura de René Plevent, presentado como el candidato de la sub-Francia, o sea de la Francia subdesarrollada que comprende la baja Normandía, Bretaña, Loira, Poitou, Charentes, Limousin, Auvernia, Aquitania, los Pirineos y el Midi.

A pesar de la violenta polémica desencadenada por los comunistas contra Defferre, la reaproximación de los partidos republicanos hace rápidos progresos en las diversas regiones de Francia. Las elecciones cantonales van a dar la prueba de esto y también de que los representantes provincianos de los Partidos van a desbordar a sus Estados Mayores parisienses, demasiado timoratos, demasiado oportunistas y cuya actitud no expresa ya los sentimientos verdaderos de los militantes.

Actualmente, según señala el semanario «Aux Ecoutes», una vasta encuesta policíaca está en curso sobre los medios de la oposición y sobre todo sobre los círculos dirigentes de la oposición de izquierdas.

Se trata de vigilar a los posibles candidatos, de establecer una lista de sus consejeros, de seguir el proceso de las negociaciones en curso y de fichar los elementos más activos. Añadiremos que al mismo tiempo la oposición de izquierda mantiene un fichero de los hombres en el poder y de los funcionarios que se han puesto a sus órdenes en cuestiones estrictamente políticas y partidistas. Estas diversas iniciativas demuestran suficientemente que la elección decisiva de 1965 será seguida, de una manera o de otra, por una depuración. Si el gaullismo obtiene del cuerpo electoral un nuevo plazo de algunos años, se arrancará definitivamente la máscara del liberalismo y gobernará sólo con sus amigos, eliminando de todos los puestos clave, como ha comenzado a hacerlo, a todos los funcionarios que no se avienen a la nueva disciplina.

Pero, al mismo tiempo, la oposición comienza a decir y a hacer saber a los interesados, que los responsables que hayan salido de sus atribuciones y que hayan olvidado el respeto a las reglas tradicionales de la función pública tendrán que rendir cuentas el día en que la República sea restaurada. Esta idea surge sobre todo en los medios dirigentes de la S. F. I. O. Cabe relacionarla con unas recientes palabras de Guy Mollet quien afirmaba recientemente que cuando los republicanos vuelvan al poder lo primero que harán será deshacer todo lo que el gaullismo haya impuesto.

Lo último en esquiladoras..!

Sunbeam

PRESENTA SUS

SHEARMASTER 310 EW
CLIPMASTER 510

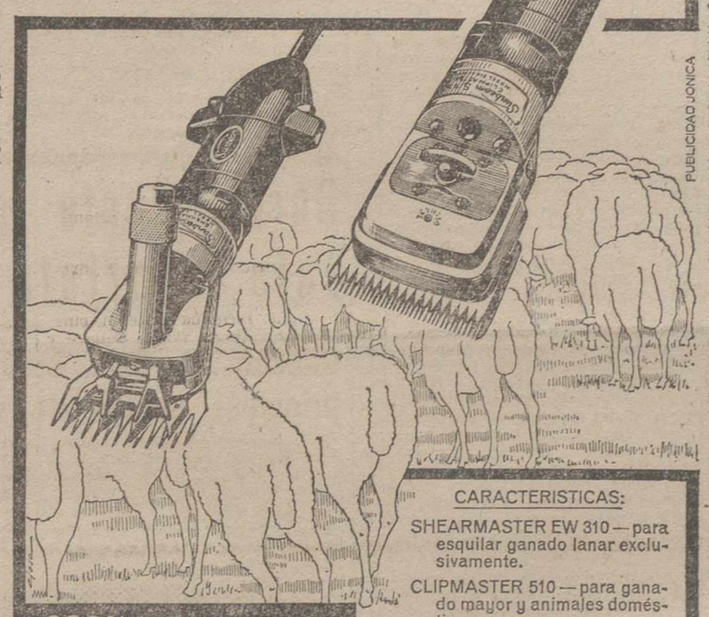

PUBLICIDAD JONICA

CARACTERISTICAS:

SHEARMASTER EW 310 — para esquilar ganado lanar exclusivamente.

CLIPMASTER 510 — para ganado mayor y animales domésticos.

- Motor eléctrico incorporado.
- Cabezales intercambiables: dos máquinas en una.
- Prácticas, portátiles, cómodas de manipular.
- Gran surtido de peines y cuchillas.
- 300 % más potentes y 50 % más rápidas que los ya mundialmente famosos modelos anteriores.

Modelos de 110 y 220 voltios.

300% más potente
50% más rápidas

TARDE O TEMPRANO... ESCOGERA USTED

Sunbeam IBERICA S.A. Paseo de Gracia, 83, Tel. 217 03 31 Barcelona 8 (España)

VIENA: Un castillo solitario fue escuela de asesinos

Nuevas revelaciones del cazador de Eichmann

Catorce acusados están siendo interrogados por la policía austriaca

VIENA. — (Crónica de «Europa Press», recibida por télex, en exclusiva).

El «cazador» de Eichmann, Simón Wiesenthal, prosigue incansable la búsqueda de asesinos de masas. Ante los 300 periodistas dió una conferencia de prensa, en la que declaró haber entregado al Ministro de Justicia, Broda, una lista de 14 austriacos quienes según sus investigaciones intervinieron en asesinatos de miles de personas en varios campos de concentración polacos, sobre todo en Treblinka, Belzek y Sobibor.

Desde hace ocho años Simón Wiesenthal se ha preguntado cómo pudo varias personas llevar a cabo los asesinatos, sin quedar espiritualmente derrumbados. Esta pregunta condujo a todos los que han sido procesados por haber cometido crímenes de guerra, y todos ellos, incluso Eichmann, dieron respuestas evasivas. Después de investigaciones ininterrumpidas, hice el asombroso descubrimiento, del que hasta ahora no se ha hablado nunca, de que han existido sitios donde han formado a asesinos profesionales».

Existían cuatro escuelas de asesinos, una de las cuales se encontraba en Austria. El solitario castillo de Hartheim, junto a Eferding, en la alta Austria, funcionaba como un centro de curación de enfermos mentales hasta que, de repente, en 1940 se constituyó allí una escuela de asesinos profesionales. Las tres restantes escuelas se encontraban en Alemania: Hadamar, cerca de Limberg y, que actualmente se está desarrollando el proceso contra Heyde, quien se suicidó hace unos días—, Grafeneck y Sonnenberg.

Los hombres que estaban destinados a ser «formados» en estos campos fueron seleccionados con gran cuidado. Ni los «Gauleiter», los gobernadores nazis de provincia, tenían conocimiento de ello, a pesar de que en sus propias oficinas fueron escogidos y se les hizo prestar juramento antes de mandarlos a esos cuatro campos. «Para poder sobrellevar las atrocidades que tenían que cometer y para hacerles aptos para sus cargos —dijo Wiesenthal— se les sometió a duras pruebas: tenían que dormir, por ejemplo, junto a los crematorios para acostumbrarse al olor de las cámaras de gas».

Al principio sirvieron como conejos de indias hombres y mujeres que eran vecinos. Se intentaba experimentar principalmente cuál era el gas y cuál era el método que podía matar a la gente más rápido. Se hicieron fotos e informes que se mandaron a Berlín para ser comprobados y estudiados. Wiesenthal encontró por casualidad a uno de los fotógrafos encargados de ello. A través de él supo nuevos datos.

Wiesenthal cayó además en cuenta —al revisar las actas de las personas que dirigieron durante largo tiempo esos campos-escuelas— que muchos de ellos aparecieron en las listas de condecorados con la Cruz de Hierro de segunda clase en el año 1944, con la mención de «Seheime Reichssache» (en secreto del Reich).

Según dice Wiesenthal, «en los comienzos se necesitaban quince minutos para asesinar a sesenta personas, y esta experiencia sirvió para los asesinatos de varios millones de personas, cuyos restos mortales en forma de cenizas fueron esparcidos en campos o echados en el Danubio». En el Registro Civil de Hartheim Wiesenthal descubrió varias cartas de condolencia, en las que se aclaraba motivos fútiles como causa de la muerte, de las personas asesinadas. Varias veces se cometió la equivocación de mandar dos veces el recipiente conteniendo las cenizas mortales del difunto: este era uno de los indicios que le llevaron a investigar precisamente en Hartheim.

En la primera comisión que se reunió en Hartheim, figuraba Heyde y cuatro personas más. Dicha comisión escogió a unas 200 personas para empezar sus experimentos, dentro de las cuales se encontraba el actual canciller austríaco, Gorbach, quien sólo porque necesitaban urgentemente a alguien con buena caligrafía pudo evitar tan trágico destino.

Muy pocos de los que fueron formados en estas escuelas de asesinos viven actualmente. Durante los últimos tiempos de la guerra fueron mandados casi todos a Yugoeslavia donde se creía que iban a caer en acciones de guerra. A los que todavía viven se les acusa de la muerte de unas 30.000 personas asesinadas en Hartheim, muchas más de las del tristemente célebre campo de Mauthausen. Actualmente se están desarrollando en secreto los interrogatorios de la policía, de los que es muy posible se deriven noticias sensacionales.

Ricardo ESTARRIOL
«EUROPA PRESS»

Elecciones municipales en Carintia (Austria)

El partido socialista, aunque ha perdido votos, es quien obtuvo mayor número de sufragios

Klagenfurt (Carintia, Austria), 2.— Las elecciones municipales celebradas ayer en 202 Municipios de Carintia, han estado marcadas por un ligero éxito de los populistas (cristiano-demócratas) y liberales, que han podido mejorar sus posiciones en el seno de los Consejos Municipales, a costa, sobre todo, de los socialistas.

El partido socialista ha perdido el 1,3 por ciento de los votos emitidos el 2 de marzo de 1958. Sin embargo, siguen conservando la mayoría de votos en gran parte de los Municipios.

El resultado de las elecciones es el siguiente:

Sufragios emitidos, 209.258.

Partido socialista, 101.684, con 1.119 puestos.

Partido populista, 53.531, con 640.

Partido liberal, 25.677, con 279.

Partido comunista, 3.489, con 14.

Otros partidos, 24.877, con 332 puestos.—Efe.

PLUMAS ESTILOGRAFICAS DE LAS MEJORES MARCAS, EN I. G. DIARIO-DIA

LIFE OFERTA ESPECIAL

Ahorre más de un 50 por 100 sobre el precio de los ejemplares comprados sueltos.

LIFE en español, 1 año, 420.

LIFE internacional, 1 año, 360.

Si todavía no es suscriptor de LIFE, acójase a la OFERTA DE DIVULGACION:

LIFE en español, 18 meses, 390.

LIFE internacional, 18 meses, 330.

Para suscripciones por 3 y 5 años, condiciones especiales.

S. S. S. — Avda. Generalísimo, 4. Madrid (16).

Moscú: Ondas anticomunistas surgen en Rusia

Interfieren Radio Moscú y emiten programas de crítica contra la política del Partido

La policía ha organizado la caza de las emisoras

Moscú.—(Crónica de Europa Press, recibida por telex, en exclusiva).

Las autoridades soviéticas han entrado en acción contra una serie de emisoras clandestinas que interrumpen los programas de Radio Moscú con violentas expresiones anticomunistas y emiten sus propios programas «ilegales».

Las estaciones clandestinas son buscadas afanosamente en diversas partes del país, según he sabido hoy. Los cazadores incluyen agentes de la K. G. B. oficiales del Ejército Rojo y muchachos en edad escolar. Todos están movilizados contra estas ondas anticomunistas que han surgido casi masivamente en el espacio soviético.

Una emisora, localizada en algún punto de Siberia, emitía en competición con Radio Moscú todos los días entre cinco y seis de la tarde, interfiriendo sus emisiones. Los «gamberros de la radio», como son calificados oficialmente por la prensa comunista, eran aficionados al jazz y a la música moderna. Al comenzar las emisiones ponían un par de discos de jazz, comprados en el mercado negro, con el objeto de ganar radicescuchas. Entre disco y disco se leían «comentarios insultantes y «tonterías», según la prensa soviética.

Pero la verdad es que los radioaficionados se dedicaban a comentar por su cuenta la situación soviética sin pedir la aprobación del Partido. Y de cuando en cuando lanzaban una interminable lista de acusaciones e improperios contra los dirigentes, empezando por Nikita Kruschef.

Cuando la policía local, con la ayuda de «emisoras de caza» del Ejército y de la policía secreta, detuvo a los radioaficionados, resultaron ser dos jóvenes obreros de 17 años. Ahora, convictos y confesos, sufren condena en una cárcel moscovita.

Los periódicos y las emisoras de radio comunistas han advertido veladamente a la población que no debe escuchar las emisoras clandestinas que todavía producen quebraderos de cabeza a la Policía y al Kremlin. «Si usted presta su atención a los gamberros de la radio, puede estar seguro de que les ocurrirá lo mismo que a los dos de Siberia: irán a parar a la cárcel», dice un periódico moscovita.

«Estrella Roja», órgano de las Fuerzas Armadas soviéticas, es el diario que más atención está dedicando al asunto. En su último número advierte a los soldados que no deben escuchar las emisiones «ilegales» porque sólo siembran la «confusión». El periódico añade que algunos piratas han sido arrestados recientemente». Probablemente se refiere a los dos muchachos siberianos.

Mientras tanto, el mariscal Vasily Chuikov declaró hoy que soldados del Ejército rojo vieron realmente el cadáver de Hitler poco antes de terminar la guerra. Criticando los informes occidentales acerca de la muerte del Fuhrer, el mariscal Chuikov, que dirigió el VII Regimiento en el asalto de Berlín, dijo: «Nosotros conquistamos Berlín y tuvimos oportunidad de ver y de aprender mucho más que los observadores extranjeros, que sólo llegaron a la ciudad cuando ya había sido tomada».

«Los soldados del VII Regimiento se abrieron camino hasta el patio de la Cancillería del Reich en la mañana del 2 de mayo de 1945. Ellos vieron una alfombra todavía humeante y en ella el cadáver carbonizado de Hitler», dice el mariscal Chuikov en el último volúmen de sus Memorias.

Martín PAGE

LA FIESTA NACIONAL

En los empresarios jóvenes está el porvenir de la fiesta de toros

Su interés e inquietud contribuyen al descubrimiento de nuevos valores

No diremos que la afición, pero sí que la curiosidad por la fiesta de los toros ha aumentado de manera extraordinaria en los pasados años y las perspectivas, en este aspecto, son inmejorables. Como esto es consecuencia, de manera especial, del turismo, esta afluencia de espectadores es poco halagüeña, cuando no nociva, para la fiesta en sí, pero, no obstante, permite su amplio desenvolvimiento económico.

Creemos que el negocio de la explotación de las plazas de toros es espléndido en estos tiempos y por ello pensamos si no sería lo mejor que la explotación de las plazas propiedad de entidades benéficas la realizarán esas mismas entidades (como lo hace Pamplona), o, al menos, que el arriendo adquiera altas cifras, lo más elevadas posible (ejemplos, Bilbao y Zaragoza). Lo que no debiera aceptarse es que una plaza como la Monumental de Madrid, propiedad del Hospital General, proporcione al Hospital unos beneficios relativamente muy por debajo de los que las entidades benéficas propietarias de las Plazas de Bilbao y Zaragoza dan sus arrendatarios.

Ahora tenemos que referirnos concretamente a las empresas constituídas por personas que son aficionadas a la fiesta de los toros; es decir, a nuestro juicio, las buenas empresas que, además, por disponer de plazas importantes para desarrollar sus actividades, fomentan la afición y se preocupan por encontrar nuevos valores entre la desconocida novillería.

JOSE BELMONTE

No vacilamos en colocar a la cabeza de estas buenas empresas a la que funciona bajo el mando de Pepe Belmonte, hijo de José y sobrino de Juan. Entre otras plazas, este empresario lleva las de Jerez de la Frontera, La Línea de la Concepción y la de Ronda. Ha logrado que las ferias de Jerez y de La Línea tengan carácter nacional. Pero lo más importante de su labor es la dedicación que presta a la reforma y modernización de las plazas que lleva en arriendo.

La plaza de La Línea no ha sido remozada, sino transformada por completo, como si el viejo edificio hubiera sido derribado y sobre el solar se hubiera levantado otro nuevo, de más aforo y mayores comodidades. La obra se ha realizado por etapas y hemos conocido su evolución salvo lo relativo al año pasado, en que no estuvimos en la feria de La Línea. Primero desaparecieron los tendidos de sombra, incómodos y quejumbrosos y fueron sustituídos por otros nuevos y apropiados; al año siguiente la reforma tocó a los tendidos de sol; después, a los corrales, parece ser que el pasado año se emprendió la tarea con las gradas. Si este año aparece la plaza con servicios higiénicos renovados y puerta monumental, la obra estará concluída. No de la noche a la mañana, pero sí en la constancia de unos inviernos, La Línea se encuentra ya con una plaza de toros completamente nueva.

En cuanto a la de Ronda, aquí las modificaciones son delicadas porque se trata de un monumento histórico-artístico, por lo que los trabajos se realizan en colaboración —técnica y económica— con el Patrimonio Histórico-Artístico nacional. La fachada permanecerá intacta, pero los tendidos tendrán mayores comodidades.

CHOPERA

La sangre joven de la Empresa Martínez Elizondo está en su hijo Manolo y en su sobrino José Antonio, pero la inteligencia sigue en la mente de don Pablo. Chopera es, quizá, el empresario con más fuerza en la actualidad, pero este poderío no se consigue por azar. ¿Quién creía que aquel novillerito llamado Paco Camino llegaría a ser uno de los primeros técnicos en el ruedo? Pues de novillero le hizo Chopera la exclusiva. ¿Alguien podía imaginarse que «El Cordobés» matador de toros superaría sus actuaciones de novillero? Pues de novillero le hizo don Pablo una exclusiva y las cifras de contrato que parecían entonces fabulosas (512.000 pesetas por corrida), fueron con exceso superadas (850.000 pesetas en Jaén). Don Pablo vive el mundo taurino en todos sus ambientes, en los que se puede prever el fenómeno y en los que el fenómeno se le puede revalorizar. Encerrarse entre las paredes de un despacho —sórdidas o lujosas para el caso es lo mismo— es andar siempre con peligroso retraso.

CANOREA

El joven empresario de Sevilla llegó al mundillo taurino por matrimonio con la hija de Pagés. Resultó sorpresa verle desenvolverse con habilidad en la difícil feria sevillana, extender su acción a Puerto de Santa María, Cáceres y Ciudad Real y lanzar la bomba de ocho millones en el concurso por la Plaza de Zaragoza. Este año ha firmado una exclusiva con un novillero que comienza, del que creemos hemos sido nosotros los primeros en hablar de él con carácter nacional: Caetano. Pero lo que no comprendemos es por qué firmó también exclusiva con Manolo Vázquez, torero retirado, que tuvo alguna importancia en sus tiempos —a lo que no era ajena la admiración que se sentía por su hermano Pepe Luis— pero a quien nadie ahora llamaba y del que muy pocos se acordaban.

MIRANDA

Empresa con gente joven esta de Valencia y Granada, que ha cogido este año también la plaza de Albacete, que estos últimos tiempos llevaba pésimo rumbo. Por de pronto, la empresa de Valencia ha anunciado ya el cartel cumbre del año: El Litri, Paco Camino y El Cordobés, el 26 de abril, en el coso de la calle de Játiva.

M. CASIELLES
(Exclusiva de PYRESA)

Novillada de feria en Castellón

El rejoneador Pérez de Mendoza cortó una oreja

Castellón de la Plana, 3. — Novillada de Feria. Tres cuartos de plaza. Tarde fría y nublada. Uno de rejones, de don Alvaro Domecq y seis de Bernaldo de Quirós, que resultaron bravos.

Josechu Pérez de Mendoza, se lució como jinete. Colocó cuatro rejoncillos de castigo y tres pares de banderillas al son de la música. Terminó de un rejón de muerte. Ovación, una oreja y vuelta al ruedo.

«Luguillano», aplaudido en verónicas. Faena con la derecha, altos, naturales y el de pecho. Dos pinchazos y media estocada. Ovación, vuelta al ruedo.

A su segundo, lo fijó con buenos lances. Faena con la derecha y altos, naturales y de frente por detrás. Dos pinchazos y media estocada. Aplausos.

Manuel Alvarez «El Bala», aplaudido con el capote. Banderilleó al son de la música. Faena variada destacando naturales. Una entera. Ovación, petición de oreja, vuelta al ruedo.

En el otro, volvió a escuchar aplausos al torear de capa. Faena con pases de frente por detrás, naturales y ayudados. Una entera que basta. Aplausos.

José Fuentes, aplaudido en verónicas en sus dos novillos. En el primero, faena con la derecha, muy suave. Pinchazo y una entera. Ovación, petición de oreja, vuelta al ruedo.

En el último, faena con la derecha, altos, naturales y el de pecho. Pinchazo y una entera. Fue aplaudido. El público despidió cariñosamente al rejoneador y a los diestros.

José Fuentes fue asistido en la enfermería de la plaza, al terminar la corrida, de una herida de cinco centímetros en el pulgar de la mano izquierda, de pronóstico leve.—Cifra.

M.C.D.2022

NOTICIAS DE ULTIMA HORA

Fraga Iribarne en Lisboa

(Viene de primera página)

a Lisboa, precisamente en el año de las conmemoraciones enriquinas.

"Al pie del monumento, aún no terminado, a los descubridores, rendimos homenaje a la obra de Portugal. Ese gran propagador de la cultura latina y del espíritu de Cristo, que figurará para siempre en la historia a pesar de todas las incomprensiones y adversidades.

"También había de volver otra vez —agregó don Manuel Fraga Iribarne—, como conferenciante invitado por el Instituto Superior de Estudios Ultramarinos. Seguía desde hacia tiempo la gran obra de este Centro y mantenía un constante intercambio entre éste y mi Facultad, así como con la dirección del Instituto de Estudios Políticos, en el cual me cupo el honor de recibir, como miembro de honor, poco después, a su director Adriano Moreira. Mas aquella visita y los contactos que tuve entonces con esa brillante elite que dirige el Ministerio de Ultramar portugues. En la mitad del siglo XX no se trata de un sueño heroico, ni de una reliquia del pasado, sino de una realidad viva, una gran experiencia social, un ejemplo de excelente administración, un vivero de nobles vocaciones: es algo que está verdaderamente en el presente y en el futuro. Por eso, con sorpresa para muchos, se ha demostrado que era cosa muy distinta de otras de contenido más frágil; y por eso algo real y vivo, es capaz de mantenerse en una nueva etapa histórica y también de evolucionar con el correr de los tiempos.

"Pienso —continuó diciendo el ministro de Información y Turismo español— que esta digresión no es inútil, porque me permite expresar en pocas palabras el estado de mi alma y mi profunda satisfacción y agradecimiento por encontrarme en este momento entre vuestras excelencias y por las honras y cordialidades con que me distinguís.

"El señor subsecretario, en su elocuente y oportuno discurso, recordó los estrechísimos vínculos que unen hoy a nuestros dos países y la necesidad de presentarnos una vez más cara al mundo de un modo tan íntimo como sólo lo pueden hacer países hermanos por la geografía y por la historia. En las conversaciones que estamos realizando en estos días, continuación de otras anteriores que han de ser continuadas a su vez, procuraremos reforzar las bases en las cuales ya se ejerce esta colaboración en el campo de la información y del turismo, cuya excepcional importancia, fue, con todo acierto, puesta de relieve por mi eminente colega y amigo.

"Y ahora, a la vez de reiterar mi absoluta identificación con los puntos de vista que con tanto discernimiento expreso y de prometerle, una vez más mi firme decisión de cooperar de modo efectivo para que se alcancen tales, permítaseme, para terminar, reafirmar mi homenaje a la gran nación portuguesa; a la que en nombre de mi país y de mi Gobierno, formulo los más cordiales votos para su prosperidad, así como brindo a la salud de Su Excelencia y ejemplar Jefe de Estado».—Efe.

IMPOSICION DE LAS INSIGNIAS DE LA GRAN CRUZ DEL INFANTE DON ENRIQUE

Lisboa, 3.—Al imponer, esta tarde, al ministro de Información y Turismo español, don Manuel Fraga Iribarne, las insignias de la Gran Cruz de la Orden del Infante don Enrique —con la que ha sido galardonado por el jefe del Estado portugués, a propuesta del presidente del Consejo, profesor Antonio de Oliveira Salazar—, el subsecretario de la Presidencia, doctor Paulo Rodrigues declaró:

—"Vuestra Excelencia tiene sobrados títulos para ostentar la Gran Cruz de esta Orden significativa en cuanto supone servicio auténtico de dedicación cristiana y en cuanto representa hoy el testimonio de la amistad portuguesa", según informa la agencia A. N. I.

"La vida de Vuestra Excelencia, mantenida en la cumbre de los altos ideales que ennoblecen la historia de nuestras dos patrias y su alta comprensión de la razón de Portugal en la defensa de las fronteras que los navegantes del infante le marcaran, por las rutas de los mares y de las tierras descubiertas, son el fundamento de este nuestro tributo" —prosiguió el doctor Rodrigues, de acuerdo con el despacho de ANI.

El señor Fraga Iribarne declaró a continuación:

—"Al honrar mi persona con esta Orden del Infante, Su Excelencia el jefe del Estado portugués, su fundador, me impone para siempre una fidelidad especial a los grandes ideales que Portugal y España encarnarán en uno de sus grandes momentos históricos.

"Esta misión —afirmó— no ha terminado y nuestras dos naciones tienen que continuarla en cualquier tiempo, con el mismo espíritu de responsabilidad.

"Desde este momento inolvidable —terminó diciendo el ministro español—, me considero vinculado definitivamente a servir a ese espíritu y a tomar el ejemplo de esta gran nación y de estos grandes hombres".—Efe.

Compañía Telefónica Nacional de España

Se admite personal de 17 a 27 años para cursillo de capacitación de mecánicos.

Informes: Central Telefónica

Cordial acogida a López Bravo en Marruecos

(Viene de primera página)

Después de almorzar en privado, el señor López Bravo y sus acompañantes visitaron el puerto de Casablanca, principalmente las grandes cámaras frigoríficas y las instalaciones y maquinaria para la carga de fosfato —quizá una de las mejores del mundo— donde en 1963 se cargaron seis millones de toneladas de las ocho toneladas y media de producción del país. La producción mundial de fosfato se calcula en veinte millones de toneladas.

Terminada esta visita, realizaron un recorrido por «La Corniche», para regresar finalmente al hotel donde se alojan.

La audiencia anunciada con el soberano de Marruecos para última hora de la tarde de hoy, ha sido aplazada hasta mañana a las diez de la mañana. Una hora más tarde comenzarán las ceremonias de las fiestas del Trono, con las que se conmemora el tercer aniversario de la subida al trono del soberano marroquí. El monarca pronunciará su discurso oficial ante la manifestación popular que se celebrará en la plaza de las Naciones Unidas de esta ciudad. Casablanca aparece hoy engalanada con arcos, banderas nacionales y retratos de Hasssan II. La animación en sus calles es extraordinaria.

Esta noche, el ministro de Asuntos Económicos, Hacienda y Agricultura, ofrecen una cena en honor del ministro español y los demás representantes que le acompañaran, en la villa propiedad del Sr. Hach Mohamed Sebti.—Efe.

FUE RECIBIDO POR HASSAN II

Casablanca, 3. — El ministro español de Industria, señor López Bravo, ha sido recibido esta mañana en audiencia especial por el rey Hassan II de Marruecos, en el Palacio Real de Casablanca.

El ministro español fue presentado al soberano marroquí por el Sr. Aznar, embajador de España en Rabat. El señor López Bravo conversó durante algunos minutos con el rey Hassan II, ante la presencia del ministro marroquí de Asuntos Exteriores, Reda Guedira.—Efe.

Los periodistas becados por el Patronato de la Fundación "Juan March"

Han escogido Francia, Inglaterra y Estados Unidos para hacer sus estudios

Madrid, 3. — Francia, Inglaterra y Estados Unidos, han sido los países escogidos para hacer sus estudios por los periodistas becados por el Patronato de la Fundación Juan March.

Los temas de cada uno de ellos han sido los siguientes:

Francisco Ruiz de Alvira Hidalgo, «Funcionamiento de las agencias informativas y la radiodifusión de los Estados Unidos». Ha sido quizá el más ambicioso de todos los premiados, el que va más lejos. Pertenece a la primera promoción de la Escuela Oficial de Periodismo y desempeña en la actualidad los puestos de jefe de información nacional de la Agencia Efe y redactor-jefe de Radio Nacional de España. En su haber, cuenta con los premios «Africa» y «Virgen del Carmen». Se propone marchar a Estados Unidos en los primeros días de abril; antes, no puede. Tiene cuatro hijas y las vacaciones de Semana Santa caen a últimos de marzo.

Manuel Martín Ferrand. «Aspectos informativos de la radiodifusión y televisión francesa y estudio de un proyecto de una gran agencia informativa audiovisual». Es el más joven de los cinco. Número uno de la última promoción salida de la Escuela Oficial de Periodismo, obtuvo el premio «Matrimonio Luque», que concede la Asociación de la Prensa. Piensa marchar en julio a París, donde permanecerá dos meses; después, pasará una semana en Marsella y el resto del tiempo, acompañando a los equipos móviles de la Radiotelevisión francesa. Fecha, el mes de junio. «Antes, imposible: Me caso dentro de unos días». Desarrolla su labor en Televisión Española y Radio Madrid.

Vicente Luis Agudí Ezquerra, «El periodismo regional francés». Director del diario «La Verdad», de Murcia. Si hubiera que calificarlos a todos, de él diríamos que es el más indeciso: Todavía no ha decidido en qué fecha marchará a Francia para realizar su estudio. Irá a París y a otras ciudades en las que hay periódicos regionales importantes. Pertenece a la promoción de 1957 de la Escuela Oficial de Periodismo y nunca se ha presentado a premio alguno.

Manuel Piedrahita Toro, «La Agencia Reuter's». Su tema ha sido el más concreto de todos. Perteneciente a la promoción de 1956 de la Escuela Oficial, ya estuvo un año en Londres. En su palmarés figuran el premio del Ayuntamiento de Santander y el del semanario «Domingo». Saldrá de Madrid, hacia Londres, el día 1 de abril. Desempeña su tarea diaria en el diario «Pueblo». Además de periodista, es abogado.

Juan Luis Cebrián Echarri, «Las agencias informativas mundiales en París y Londres (France Press y Reuter's). Es el que primero marchará a realizar su estudio: Saldrá de Madrid, a París, en la primera quincena de marzo. Al igual que Martín Ferrand, es redactor de «Extranjero» en «Pueblo» y ha conseguido el premio del Patrimonio Nacional del Estado por una película sobre El Escorial del «No-Do».—Cifra.

Las elecciones en GRECIA

RESULTADOS DEFINITIVOS

Atenas, 3.—El Ministerio griego del Interior ha publicado los resultados definitivos de las elecciones generales celebradas el 16 de febrero. Con un total de 4.598.843 papeletas válidas, la Unión del Centro ha obtenido 2.424.477 votos (42,72 por 100) y 161 escaños; la coalición de Unión Nacional Radical y partido Progresista, 1.621.554 votos (35,26 por 100) con 107 escaños y el EDA (procomunista) 542.865 (11,08 por 100) con 22 escaños. Otros partidos han sumado 9.961 votos.—Efe.

vea el programa con INTER

Inter TV

T.V.E. PROGRAMAS PARA EL DIA 4

SOBREMESA. — 2'15: Avance telediario; 2'17: Primera página; 2'30: Cinepanorama. Reportaje cinematográfico; 3'00: Telediario; 3'20: Punto de vista. Comentario de actualidad, por Gabriel Elorriaga; 3'30: Para vosotras: La casa; 3'40: ¡Adiós, Priscila!, de Jaime Picas. (Capítulo III); 4'00: A media voz. Comentario de Ramón Escohotado; 4'30: Final del programa.

CULTURAL.—6'00: Academia TV; 7'00: Universidad TV.

NOCHE.—7'30: Avance de telediario; 7'32: El padre de la novia. Telefilm seriado; 8'00: Biografía de ayer; 8'30: Bugs Bunny (dibujos animados); 8'40: Fiesta brava: La suerte... o la muerte; 8'55: Mundo ligero; 9'00: Historia de mi barrio: «El sereno soñoliento»; 9'30: Telediario; 9'50: El tiempo; 9'55: Marcando el compás; 10'00: Rompeolas; 11'00: Gran teatro: «No habrá guerra de Troya», de Jean Girandoux; 12'10: Telediario; 12'20: El programa de mañana; 12'23: Medianoche; 12'30: Cierre.

El ministro de Comercio inauguró la Feria técnica de maquinaria-herramienta en Bilbao

Concurren a la misma 500 firmas y la maquinaria exhibida sobrepasa las 2.500 toneladas de peso

Importante discurso del señor Ullastres

Bilbao, 3. — El ministro de Comercio, don Alberto Ullastres, ha inaugurado hoy la III Feria Técnica de la Máquina Herramienta que se celebrará en Bilbao desde hoy hasta el día 13 y a la que concurren cerca de 500 firmas, en las que está presente la casi totalidad del sector nacional de la máquina herramienta. La maquinaria exhibida sobrepasa en total la cifra de 2.500 toneladas de peso.

El ministro español, que iba acompañado del ministro de Comercio e Industria de Kenia, señor Jan Mohamed, alto personal de los indicados departamentos ministeriales de España y Kenia y de autoridades y personalidades nacionales locales, llegó al recinto de la Feria a las once de la mañana.

Los actos comenzaron con la bendición, por el obispo de la diócesis, monseñor Gurpide, de las instalaciones del Certamen. Seguidamente, en el salón de actos de la Feria, el presidente de la Cámara Oficial de Comercio, Industria y Navegación de Vizcaya y presidente de la Feria Técnica de la Máquina Herramienta, don Pedro J. de Galindez, pronunció unas palabras para destacar la significación de la muestra y la rápida y favorable evolución que ha registrado desde que se celebrara por primera vez en el año 1961.

Acto seguido pronunció un importante discurso el ministro español de Comercio.

Comenzó saludando en inglés al ministro de Comercio e Industria de Kenia, al que deseó una grata estancia en Bilbao y que tuviera oportunidad de comprobar, a través de la maquinaria exhibida, el estado actual de la industria española con vistas a posibles transacciones entre los dos países.

El señor Ullastres señaló que sobre el panorama que la industria pesada española ofrece al mundo en cuanto a realizaciones de gran calibre no iba a hacer especial hincapié, puesto que aparecía a la vista de todos. Se refirió inmediatamente a la situación actual de la balanza de pagos, cerrada felizmente en el pasado año, y dijo que, superadas las etapas iniciales de desarrollo que el plan va a consolidar, el esfuerzo para aumentar el consumo, manifestado en el aumento del nivel de vida, se han producido en la balanza de pagos española unas tendencias marcadamente favorables.

«Nuestra apertura al exterior —manifestó el ministro— de ninguna forma se ha manifestado mejor que por el crecimiento de nuestras relaciones económicas, puestas de relieve por la balanza de pagos. Las cifras a que ha llegado esta balanza se han cuadruplicado en los últimos años. En 1963, los ingresos totales alcanzaron la cifra de 2.300 millones de dólares, mientras que las salidas ascienden a 2.236 millones. Se ha registrado, pues, un superávit de 74 millones o de 81 si se incluyen los saldos contables de las pesetas convertidas».

Dijo que la balanza de pagos no constituirá un problema para la materialización del Plan de Desarrollo, y pasó a ocuparse de la balanza comercial, representada por los ingresos y salidas correspondientes a las exportaciones e importaciones directas de mercancías.

«Frente al superávit de la balanza de pagos —declaró, hemos tenido un déficit fuerte en cifras absolutas, aunque no tanto en cifras cooperativas: 930 millones de dólares, ya que las importaciones subieron a 1.700 millones de dólares, al tiempo que las exportaciones ascendían sólo a unos 780 millones escasos».

«La diferencia —prosiguió— representa una cifra que es preciso comentar. Pero antes me referiré a otro tema, muy interesante, como es el del crecimiento de las reservas desde 1959. Se ha dicho que teníamos reservas exteriores inutilizadas, formando un capital no invertido, y que era necesario reducirlas. Sin embargo, las reservas monetarias, como el ahorro privado, tienen una misión que cumplir. Dan seguridad a los españoles, puesto que sabemos que tenemos las espaldas guardadas para cualquier mal momento; pero no sólo nos dan seguridad a nosotros, sino también a los de fuera. La confianza en la economía de un país se tiene montada en la capacidad para crear reservas exteriores. Y estas confianzas y reservas juegan un importante papel para mantener la cotización de nuestra divisa en el exterior».

«No se habla ahora de la peseta —añadió— porque nuestra moneda tiene una cotización elevada, gracias precisamente a esas reservas y a esa confianza. Gracias a ellas, el extranjero suministra todo lo que necesitemos, sobre todo en forma de créditos financieros, superando el volumen de nuestras reservas. Por todo ello, la verdad es que nuestras reservas no están inutilizadas, sino que, al contrario, se mueven a fondo.

El señor Ullastres negó que las reservas españolas sean altas, agregando que la apertura al exterior está ahora comenzando, como lo demuestra la media de crecimiento de ingresos y salidas, que aproximadamente es de un 25 a un 30 por 100 anual. «No puede haber desarrollo sin apertura al exterior».

Señaló después que el déficit comercial, resultante de unos movimientos económicos interiores e internacionales, se produce en primer término por razones estructurales. «Pero estamos en situación de desarrollo —dijo— para elevar desde ahora el nivel de vida; hay que crear capital y ponerlo en marcha».

Pasó a ocuparse seguidamente de los aspectos económicos que ofrecen la ciudad y el campo y manifestó que la presión de aquélla sobre éste es no solo objetiva sino psicológica. «No se pueden frenar ambas situaciones porque son humanas y justas. La elevación de los salarios, sin embargo, no puede ser la misma que la que registra el aumento de productividad en la industria. Por ello, las mejoras de la ciudad deben transferirse en buena parte al campo, donde también se producirá un aumento de productividad que ha de revertir posteriormente al buzón de productividad de la ciudad».

Seguidamente, el ministro de Comercio hizo un rápido examen del momento económico español. «Hoy hemos logrado —puntualizó— que nuestra economía tenga estabilidad interior, pleno empleo, expansión exterior y una balanza de pagos con excedentes. Cuatro factores que muchos economistas consideraban de materialización imposible. Pero el hecho cierto es que se ha logrado y por ello no puede tener demasiada importancia el que ahora registremos un déficit comercial».

Aseguró que este déficit comercial no habrá de aumentar y que el porvenir a la expansión española es muy halagüeño. El problema, dijo, es de organización comercial, pues el buen paño en tal caso no se vende en arca. Es preciso organizar plantas en el extranjero, a cuyo propósito. Africa brinda un panorama económico de grandes posibilidades.

Por último, el señor Ullastres —que fue largamente aplaudido por la numerosa concurrencia— declaró inaugurada la III Feria Técnica de la máquina-herramienta.—Cifra.

Regreso de toreros españoles

"El Cordobés" y Pedrés salieron de Méjico

México, 3.—Han salido con destino a Madrid, en reactor de la compañía española «Iberia», el diestro hispano Manuel Benítez «El Cordobés», los miembros de su cuadrilla y mozo de espadas, así como don Pablo Martínez Elizondo «Chopera», apoderado del torero andaluz.

Asimismo, en el avión de la empresa de navegación aérea española regresaba, D. Alvaro Domecq padre, con su esposa. Marchó también en la misma aeronave el apoderado don José Ignacio Sánchez Mejía, y el famoso matador albaceteño Pedro Martínez «Pedrés».

Un nutrido grupo de amigos y familiares acudió a despedirlas al aeropuerto de la capital federal; entre ellos, Alvaro Domecq (hijo) y Fermín Bohorquez, varios toreros mejicanos, periodistas y otras personas relacionadas con los viajeros.—Efe.

El subsecretario de Turismo español en Nueva York

Entregó un regalo al alcalde de aquella capital

Nueva York, 3.—El subsecretario de Turismo español, don Antonio García Rodríguez Acosta, ha hecho entrega, para el alcalde del Ayuntamiento de Nueva York, de una estatuilla de plata, como regalo simbólico de la cada vez mayor afluencia de turistas entre los Estados Unidos y España.

La entrega le fue hecha al comisario James J. O'Brien, que actuaba en funciones en nombre del presidente del Municipio neoyorkino, Robert F. Wagner, que se encuentra de duelo, ya que su esposa, Mrs. Susan Wagner, falleció ayer.

En correspondencia de amistad, Mr. O'Brien entregó al alto funcionario español un escritorio lujoso de sobremesa de despacho.

Después de este acto, el señor García Rodríguez-Acosta, fue a ver el lugar donde se levantará el pabellón de España en la Feria Mundial de Nueva York.

En el día de hoy, el subsecretario de Turismo español emprenderá viaje a Puerto Rico, visitará también Méjico, antes de emprender el regreso a Madrid.—Efe.

Sorprendente proposición del Jefe laborista inglés Wilson

Ofrecerá la flota británica a la ONU como principal núcleo de una "fuerza de paz"

Wáshington, 3.—Informa la Agencia United Press que el jefe del partido laborista británico, Harold Wilson, en sus actuales conversaciones en esta capital con los dirigentes norteamericanos, ha hecho ciertas proposiciones en el sentido de que, si su partido gana las próximas elecciones y se hace con el Gobierno de Inglaterra, él ofrecerá la flota británica como principal núcleo de una «fuerza de paz» de las Naciones Unidas, quedando la defensa naval en todo el mundo, frente a una posible agresión soviética, encomendada exclusivamente a la armada norteamericana, dotada de gran poderío nuclear.

Opinan los observadores que la aplicación de tan sorprendentes proposiciones deben buscarse en la considerada oposición del laborismo y socialismo británicos a la nuclearización de las fuerzas armadas inglesas, habiendo prometido en diversas ocasiones, que tan pronto se hagan con el poder borrarán de las islas británicas todo vestigio de armamentos atómicos. Por tanto, partiendo de esta idea y convencido de la necesidad de que prosigan en servicio flotas de guerra de tipo convencional, Wilson quiere asignar definitivamente esta característica a la armada británica, sustrayéndola de todo plan de nuclearización.—Efe.

WILSON JAMAS HA PROPUESTO NADA SEMEJANTE

Wáshington, 3.—«Wilson jamás ha mencionado algo de este estilo a mi die. La información que ha propagado esto, ha de considerarse como totalmente falsa e imaginaria», ha manifestado un portavoz del jefe del partido laborista británico, Harold Wilson, a propósito de ciertas informaciones en el sentido de que Wilson, durante sus conversaciones con los dirigentes norteamericanos, ha propuesto, caso de que se haga cargo del Gobierno inglés, poner toda la flota británica a disposición de la «fuerza de paz» de las Naciones Unidas.—Efe.

¿Un cuadro de Goya, en Lugo?

Está siendo examinado por expertos que dictaminarán sobre su autenticidad

Lugo, 3. — Existen bastantes razones para que un cuadro, perteneciente a una señora viuda de Monforte de Lemos, sea obra de Goya.

En el centro del lienzo figura la siguiente inscripción: «Jesús, que lindo Niño. Madre de Dios, qué Mujer. Que varón más venerable. Jesús, María y José». Y en el cuadro figura el nombre de Goya.

El lienzo está listo para ser examinado por técnicos especialistas, que se espera lleguen a Monforte de un momento a otro.

El alcalde de Monforte, don Guillermo Fernández Otero, en unas declaraciones hechas al corresponsal de Cifra, ha dicho que en este cuadro se da una serie de coincidencias con el de la «Sagrada Familia», que figura en el Museo del Prado, pues la figura de San José tiene una serie de rasgos y detalles exactamente iguales. El señor Fernández Otero, que es un experto en pintura, agregó que los ojos de «La Tirana», también de Goya, parecen exactamente iguales a los de la Virgen María de este lienzo. Finalmente, el cuadro de Goya «La Duquesa de Alba», en donde aparece la Duquesa vestida de blanco con un gran lazo rojo a la cintura, presenta en la comisura de los labios exactamente las mismas características que la Virgen del cuadro de Monforte.

En esta localidad existe expectación por conocer el resultado de las indagaciones y estudios que se realicen en torno al lienzo.—Cifra.

El "Enterprisse"

(Viene de primera página)

Noruega. Los representantes de estas naciones propusieron la permanencia de una fuerza internacional en Chipre por espacio de tres meses y el nombramiento del mismo secretario general de la ONU, U Thant, como mediador.

Se recomendó, asimismo, que la fuerza en cuestión ayude a conservar el orden en la isla allí donde fuera necesario, para sólo ayudar ya que el mantenimiento del orden y de la paz son asuntos exclusivos de la responsabilidad del Gobierno chipriota.

El diplomático brasileño, que fue presidente del Consejo de Seguridad durante el pasado mes de febrero, ha realizado grandes esfuerzos en busca de una solución de compromiso del problema de Chipre, después de que U Thant, el secretario general, hubiera reconocido el fracaso de sus negociaciones para resolverlo.

De fuentes allegadas a la Delegación Chipriota en la ONU ha trascendido por otra parte, que sus miembros consideran el proyecto de resolución como «aceptable, en líneas generales».

A su vez, Dimiri Bitios, el delegado griego, indicó que las propuestas eran favorables a los criterios de su Gobierno y, por su parte, el embajador norteamericano en la ONU, Adlai Stevenson, ha dicho que está satisfecho de su redacción y contenido.

Interpelado acerca de la composición de esta fuerza de las Naciones Unidas, Spyros Kyprianu, ministro de Asuntos Exteriores de Chipre, recordó que su Gobierno había expresado su preferencia por las tropas de la Commonwealth.

Finalmente, el Consejo de Seguridad de las Naciones Unidas suspendió su debate sobre Chipre a las 21,40 (hora española), aplazándolo hasta las 21 de mañana martes.—Efe.

Se reanudan las comunicaciones ferroviarias entre Marruecos y Argelia

Se interrumpieron a raíz de las hostilidades entre ambos países

Rabat, 3.— (Del corresponsal de Efe).

Las relaciones ferroviarias entre Marruecos y Argelia, interrumpidas a raíz de las hostilidades fronterizas, el pasado primero de octubre, se reanudaron ayer normalmente. El primer tren de viajeros con destino a Argelia salió de la ciudad argelina de Oujda, atravesando horas después el puesto fronterizo de Zubegeal. Estas han sido la primera medida práctica que se ha tomado después de los acuerdos firmados recientemente para la delimitación de fronteras como muestra de las buenas relaciones de vecindad que se están restableciendo.

El presidente argelino, Ben Bella, ha dirigido un expresivo mensaje de felicitación a Hassan II con motivo de la fiesta del Trono. El mensaje dice así: "En el tercer aniversario de su subida al trono de sus gloriosos antepasados, nos agrada expresar a Vuestra Majestad en nuestro nombre y en el del pueblo argelino los mejores deseos de felicidad y prosperidad. Imploramos al Todopoderoso para que le ayude a realizar la felicidad del pueblo marroquí hermano en el seno de la unidad magrebina.

Habla un superviviente del "CASTILLO DE OLITE"

A caballo en un saco de harina alcanzó la costa murciana

Murcia, 3.—El único soldado murciano que hubo en el "Castillo Olite", cuya epopeya de hace 25 años se conmemora el sábado con solemnes actos, se llama José Muñoz.

Fue este superviviente de la gloriosa gesta en que el barco iba a liberar Cartagena de las manos marxistas, el que disparó desde las baterías del barco.

El comportamiento de los pescadores del pueblo de Escombreras fue extraordinario y las mujeres hicieron entrega de los pocos huevos que tenían para su alimentación a aquellos supervivientes.

José Muñoz cita que un perro iba en un tablón del barco siniestrado y que, a dentelladas, impedía que nadie se agarrara al mismo. Un soldado llegó a la costa montado en un saco de harina, en el que a modo de jinete cabalgaba. Así recorrió la media milla que le separaba de tierra, pues la harina, cuando se moja la primera capa se endurece y el resto permanece en buenas condiciones durante mucho tiempo. Muñoz encontró varias cantimploras y se las colocó alrededor de la cintura, salvando así la vida. Más tarde fue salvado por unos pescadores, que habían recogido a otros varios supervivientes. —Cifra.

M.C.D.2022

La vida en la Región

Nuevo altar para el Santo Sepulcro, en Logroño

Comienza en Valladolid el I Certamen de violín y piano del S. E. U.

AVILA

CICLO DE CONFERENCIAS DE FORMACION MATRIMONIAL EN PIEDRALAVES.—Organizadas por los hombres de Acción Católica de Piedralaves, han dado comienzo en dicha villa una serie de conferencias de formación matrimonial, que se desarrollan en el Cine Rascal, con gran afluencia de matrimonios.

LEON

INAUGURACION DEL CENTRO DE HOMBRES DE ACCION CATOLICA.—Ha sido inaugurado en esta capital el nuevo centro para los Hombres de Acción Católica, que ha quedado establecido en el piso primero de la casa que, en la Avenida del Padre Isla, ocupó la Delegación de Hacienda.

LOGROÑO

NUEVO ALTAR DEL SANTO SEPULCRO.—A finales de marzo actual, la Hermandad de la Pasión y el Santo Entierro, de León, quiere inaugurar el nuevo altar del Santo Sepulcro, que se está construyendo sobre boceto artístico realizado por don Alfredo Ruiz.

El nuevo altar, realizado en mármol rojo, baldosa de mármol crema, madera fina dorada y grabada y cruz pulimentada de la Hermandad, costará ochenta mil pesetas, que se sufragarán por aportaciones voluntarias de los hermanos riojanos en general que deseen contribuir a la suscripción abierta con este objeto.

SALAMANCA

CLAUSURA DEL II CURSO DE INICIACION SINDICAL.—En la sala de juntas de la Delegación Provincial de Sindicatos, tuvo lugar el acto de clausura del II Curso de Iniciación Sindical para Universitarios y Postgraduados, que ha venido celebrándose en Salamanca.

BODAS DE ORO GANADERAS.—El día 19 del actual, el ganadero salmantino don Alipio Pérez Tabernero, cumplirá sus bodas de oro como criador de tors bravos.

Como sucedió hace tres años, en que se festejó el mismo hecho por su hermano don Antonio, la Asociación de la Prensa de Salamanca prepara un brillante programa de actos que culminarán en una extraordinaria corrida de toros.

La organización de estos actos será llevada a cabo por los cronistas taurinos, esperándose que el homenaje a tributar a don Alipio sea memorable.

VALLADOLID

COMENZO EL I CERTAMEN DE VIOLIN Y PIANO DEL S. E. U.—Ha dado comienzo el I Certamen de Violín y Piano convocado por el Departamento de Actividades culturales de la Jefatura del S. E. U.

Tras de la misa oficiada en la capilla del Cristo de la Luz, en el colegio «Santa Cruz», se verificó por la tarde, en la Casa del Estudiante, la inauguración oficial del certamen.

EL PINTOR VALLISOLETANO JUAN ANTONIO MORALES, ACADEMICO DE BELLAS ARTES. — El pintor vallisoletano Juan Antonio Morales, ha sido elegido académico numerario de la Real Academia de Bellas Artes de San Fernando, en la sesión celebrada por la corporación de la misma, y en la que se votaron las candidaturas presentadas para la vacante que dejó al fallecer el pintor don Manuel Benedito.

Cortefiel, es exclusiva de CASA MARTIN. Abrigos, gabardinas, trincheras, trajes
Mayor, 86. — Teléfono 3296
PALENCIA

AYUNTAMIENTO DE ZAMORA

ANUNCIO

ESTACION DE AUTOBUSES

Hasta el día 22 de junio, inclusive, del presente año, se admitirán en Secretaría de este Ayuntamiento, y en horas de oficina, propuestas para tomar parte en el Concurso de Proyectos para la Construcción, instalación y funcionamiento de la Estación de Autobuses de esta Capital, utilizando para ello un solar propiedad de esta Corporación, situado en la Explanada de la Plaza de Toros, y de una extensión superficial de 4.758 metros cuadrados.

El Pliego de Condiciones que ha de regir en el presente Concurso, así como cuantos antecedentes y datos existen en el expediente, podrán ser examinados por los interesados, en Secretaría de este Ayuntamiento.

Zamora, 24 de febrero de 1964.

El Secretario, ANTONIO BURGOS CRUZADO

anuncios por palabras

Alquileres

ALQUILO "Parador la X". Villasarín de Campos. Tratar, María Ortega. San Pablo, 3, 2.º. Palencia. Telf. 1978.

NECESITO piso. Renta hasta 1.000 pesetas. Teléfono 117 de subcentral.

ARRIENDO la heredad de Emilio Tejido o se vende. Informes, Palacios del Alcor.

OFERTA regadío 8 obradas, casa y establo, ofrezco en aparcería. Plaza de Abastos, 6-8.

Automóviles

ALQUILER sin chófer Seat 600. Seat 1.400 C. Ultimos modelos. Autos Espinosa. Avenida Cuba, 2. Teléfonos 1764-1831.

AGENCIA España. Academia conductores, enseña mejor, aprueba antes. Don Sancho, 16. Teléfono 2258.

AUTO Escuela Carmelo le enseñará a conducir pronto y bien. (Junto al Banco Santander).

VENDO Morris Minor y 1.400 impecable. La Carrionesa.

Fincas

SE VENDE plantío en San Pedro de Ojeda. José María Calvo.

Ganados y aves

POR SOBRANTE, vendo macho toro prueba, en Villanuño de Valdavia. Tomás Macho.

VENDO 10 ovejas emparejadas. Julián González. Villaherreros.

SE VENDEN 100 ovejas emparejadas. Magaz. Gonzalo Dueñas.

VENDO 125 ovejas emparejadas, 16 cancinas, tres borros a primera etapa. Albalá de la Vega. Felipe Mielgo.

VENDO vaca holandesa, tercer parto, abocada a parir. Jesús Pérez. Calzón.

VENDO vaca suiza, cumple primero marzo, segundo parto. (El Valio). Frente la Serna. Faustino Rubio.

VENDO 3 cancinas. D. Pariente. Manuegos.

SE VENDEN ovejas emparejadas paridas, en la dehesa Villafruela.

SE VENDEN cerdos destete. Los Tres Montes. Liberos.

VENDO por sobrante una mula mediana edad, buen trabajo. Amayuelas de Arriba. Félix Alario.

VENDO vaca holandesa cumplida. Marino. Paredes de Nava.

VENDO cerdos de unos 40 kilos. Paseo del Otero, 83. Vicenta López.

VENDO 20 ovejas viejas emparejadas, en Ledigos. Agapito García.

SE VENDEN cerdos al destete. José Malagrá, 56.

VENDO cerdos al destete. Arapiles, 7. Otero.

VENDO 160 ovejas emparejadas, 66 cancinas. Bar Concha. Palencia.

VENDO dos cancines superiores. Pedro Salvador. Magaz de Pisuerga.

VENDO dos novillas de 17 y 5 meses. Alejandro Lechón. Grijota.

VENDO dos vacas holandesas dando leche. Detrás de Campsa. Francisco García.

VENDO 11 novillos cebados. Las Calzadas de Castilla. Castañeda.

VENDO mula 5 años, 9 dedos de alzada; otra dos años, 5 dedos. Alejandro Maestro. Huertas Bajas. Cabrera de Villamuriel.

¡SERVIDORA DOMESTICA! A cuarenta pesetas mensuales asciende la cuota del Montepío Nacional del Servicio Doméstico. De ellas, treinta abona el dueño de casa y diez te corresponde abonar a ti.

VENDO cerdos, calle Inés Moro, 28. Milagros.

VENDO dos cerdos de 25 a 30 kilos. Fernando Díez. Baquerín de Campos.

VENDO 40 ovejas emparejadas. J. Durántez. Riveros de la Cueza.

Hospedajes

ADMITIRIA huéspedes pensión completa, casa confortable. Informes, Bar Mercedes. Modesto Lafuente.

ADMITO huéspedes, muy confortable. Razón, Comestibles El Valle. Casas del Hogar, debajo los soportales

Maquinaria y Reparaciones

ABONADORAS de platos. Sembradoras a voleo para tractor. Sembradoras de patatas. Arados fijos, giratorios, basculantes, con vertederas triplex. Arados de discos. Gradas de discos, estrellas y rejas. Cortarraíces. Molinos. Desgranadoras de maíz. Almacenes maquinaria Ortega y Ortiz de Zárate.

NIVELADORAS, robaderas, arados, gradas de discos y rejas para tractor, rastras, molinos, desgranadoras, tornillería, correas, cojinetes, poleas, básculas, aceites, recambios. Almacenes Pinacho

NEUMATICOS, correas de ventilador, correas trapezoidales. Navamuel Casado del Alisal, E. Teléfono 1937.

VENDO rulo dos arados, seminuevos, gravaniense de nueve ballestas. Luis González. Ampudia.

VENDO máquina para lavar botellas, con su caldera y motor eléctrico. Razón, teléfono 2468.

SE VENDE trilladora Ajuria número 1. Se dan facilidades. Tratar con Amalio García. La Vid de Ojeda.

Pérdidas

HALLAZGO rueda camión, carretera Carrión-Villada. Pozo de Urama. Alvarez.

Trabajo

FOTOCOPIAS de documentos, entrega en el acto. Fernando.

NECESITO obrero agrícola para regadío. Mayor, 32. Palencia.

SEÑORITA: Su abrigo ante velveton, le acortamos, estrechamos, cosemos y cambiamos de color volviéndole. Zapatos de Segarra. Mayor, 6.

CABALLERO: Su tabardo abrigo de piel, le acortamos, estrechamos, cosemos, limpiamos y cambiamos de color. Zapatos de Segarra. Mayor, 6.

SU MALETA, cartera, cualquier objeto de piel, limpiamos y cambiamos de color. Zapatos de Segarra. Mayor, 6.

SE NECESITA mozo de parada que sepa de trabajos agrícolas, en la parada de Bustillo de la Vega.

VIAJANTE joven activo, con carnet de conducir que desee labrarse buen porvenir, para viajar moderna y nueva empresa. Solicitudes a mano con curriculum vitae. Gestoría Cuena.

NECESITO sirvienta, 45-50 años. Florentino Pérez. Villalcón.

NECESITO obrero agrícola o tractorista. Ireneo Amor. Valdeolmillos.

SE NECESITA muchacha para todo. San Celedonio, 10, segundo, izquierda. Teléfono 24810. Santander.

NECESITO criado agricultor casado, chico ayudante pastor ovejas. Casa, leña. Finca Maudes, cinco kilómetros Sahagún.

PARA finca cerca de capital se necesita obrero agrícola. Informes, portería calle Mayor, 9.

CASINO de Palencia. Se precisa botones.

NECESITO chica o asistenta. Lope Vega, 20, cuarto.

ASISTENTA, se necesita. Informes, Casado Alisal, 39, tercero, izquierda.

Transportes

PORTES furgoneta. Teléfono 3850. Bar Timin.

Traspasos

TRASPASO local con instalaciones depósitos de cemento para 5.000 cántaros, corriente industrial, oficina y otras dependencias, propio para fábrica embotellados o bodegas. Razón, teléfono 2468.

POR AUSENCIA, traspaso saneado negocio ramo electro-doméstico, radio, TV, etc., no precisando reforma, pudiendo continuar ventas a continuación compra. Precio con existencias, dos millones ochocientas mil. Facilísima explotación. Absoluta reserva. Facilidades. Ofertas por escrito: Sr. Riancho. Apartado 366. Santander.

Varios

VENDO 2.000 kilos de semilla esparceta, Vespa, yegua y mula. López. Villatoquite.

Vehículos

CARRO varas con atalajes. Emiliano. Villalobón.

VENDO carro par, perfecto estado. Dionisio Tejerina. Villalcón.

VENDO tractor Allgaier de 22 caballos, gasoil, precio ocasión. Casa LANZ. Manuel Rivera, 20. Teléfono 3685.

Ventas

VENDO simiente de alfalfa. Juventino Santiago. Fuentes de Nava.

VENDO alfalfa empacada. Martín Carpintero. Grijota.

VENDO semilla alfalfa. M. Pariente. Mazariegos.

TUBOS de cementos, fabricación mecánica, prensados y vibrados, calidad inmejorable. «Arroyo». Casado del Alisal, 41.

VIGUETAS «Castilla», bovedillas de cemento, ventanales, postecillos cerramiento, soportapostes y toda clase de prefabricados de hormigón. «Arroyo». Casado Alisal, 41.

MADERAS construcción y carpintería, precios muy económicos. Hernando. R. Argentina, 7.

AGRICULTORES: Dispongo de existencias de lentejas, vezas y guisantes para siembra, mercancías perfectamente seleccionadas. Almacén de Cereales Benigno Martín, en M. Rivera, 5. Tlf. 2718. Palencia.

PULPA alfalfa. Cereales Royuela. Casado Alisal, 29.

DISPONGO lentejas todas clases, seleccionadas, para siembra. Guisantes selectos. Almacenes Morales. Modesto Lafuente, 4.

MANTAS cama, viaje, campo y ganado, trozos para la cera, todo lana. David Rodríguez. Fábrica.

CARNE novillo de cocido, sin hueso, 40 pesetas kilo. "Carnicería Alfonso". Teniente Velasco, 18.

VENDO alfalfa empacada, muy bien henificada. José María Jubete. Baltanás.

DORMITORIOS, comedores, salas de estar, muebles en general. El Trust del Mueble. Detrás del Gobierno Civil.

VENDO partida de madera acacia en rollo, todos largos y gruesos. Santiago. Villaherreros.

LENTEJAS especialmente seleccionadas para siembra. Almacén de José Martín García. Alisal, 39. Palencia.

VENDO palomina, Cardeñosa de V. Velasco.

Dictario

Miércoles 4 de Marzo de 1964

SANTORAL. — Santos: Casimiro, confesor; Lucio, papa; Basilio, Eugenio, Agatodoro, Eterio, Capitón, Néstor, Elpidio, Efrén, Arcadio, obispos; Cayo, Cirilo, Arquelao, Focio, Adrián, mártires. (Misa: Del miércoles de la III semana de C. Color: Morado).

Sale el sol a las 6'45 horas y se pone a las 18'10 horas. Sale la luna a las 0'0 horas y se pone a las 9'57 horas. Cuarto menguante el día 6.

REFRAN: Si quieres ser avenero, siembra en febrero.

EL TIEMPO EN PALENCIA

Barómetro: A las 18 de ayer, 697'0. A las 8 de hoy, 699'2. — Temperaturas: Máxima de ayer, 12'8. Mínima de hoy, 3'4. — Dirección del viento: A las 18 de ayer, E. A las 8 de hoy, N. E. — Lluvia, inapreciable. — Humedad relativa media, 72 por 100.

EFEMERIDES. — 1188: Nace en Palencia doña Blanca de Castilla, hija de Alfonso VIII y madre de San Luis. — 1519: Hernán Cortés llega a Méjico. — 1786: Nace Agustina de Aragón. — 1789: Toma de posesión de la presidencia de los Estados Unidos por Wáshington. — 1826: Buenos Aires es declarada capital de la Argentina. — 1947: Firma de la alianza franco-británica (Dunkerque).

DE ENSEÑANZA

INSTITUTO NACIONAL DE ENSEÑANZA MEDIA «JORGE MANRIQUE»

PROGRAMA DE LOS ACTOS QUE SE CELEBRARA CON MOTIVO DE LA FESTIVIDAD DE SANTO TOMAS DE AQUINO

Día 5. A las cuatro de la tarde, en el Campo de la Juventud, partido de fútbol (escolares), entre los equipos del Colegio de PP. Agustinos e Instituto.

A las cinco, partido de desempate (escolares), entre los equipos de La Salle e Instituto.

Día 6. A las doce y media, partido de balonmano entre los equipos de la Academia «Buenos Aires» y el Instituto.

A las cuatro y media de la tarde, partido de balonmano entre los equipos del Colegio de los PP. Agustinos y el Instituto.

A las ocho de la tarde, torneo triangular de baloncesto entre los equipos de los Colegios de HH. Maristas, La Salle e Instituto.

Día 7. A las diez y media de la mañana, en la Iglesia de San Pablo, se celebrará la Santa Misa, dedicada a Santo Tomás de Aquino.

A las cuatro y cuarto de la tarde, en el Campo «La Balastera», tendrá lugar el encuentro de fútbol entre los equipos del Colegio «Castilla» e Instituto.

Día 8. A las doce y media de la mañana, se celebrará un acto en el Paraninfo del Instituto «Jorge Manrique», con el reparto de premios correspondientes al concurso literario convocado al efecto, con lectura, por sus autores, de varios de los trabajos premiados.

Actuará el Coro del Centro, interpretando varias canciones y dirigirá la palabra a los asistentes el M. I. Señor Don Zacarías Gama, Profesor de Religión del Instituto.

A este acto quedan invitados todos los alumnos, así como sus padres y familiares.

A continuación, se celebrará una comida de hermandad entre profesores y padres de alumnos para asistir a la cual se podrán retirar las invitaciones correspondientes en la Asociación de Padres de Alumnos, o en la portería del Instituto «Jorge Manrique».

La Dirección.

COMISION DIOCESANA DE LA H.O.A.C.

Mañana, día 4, a las ocho de la noche, (D. m.), en la Parroquia de San Lázaro se celebrará una Misa de Réquiem por el alma de GUILLERMO ROVIROSA, que fue dirigente de la HOAC, desde sus comienzos, fallecido santamente en Madrid el 27 del pasado febrero.

Se invita a dicha Misa a todas las organizaciones apostólicas, conocidos y admiradores.

Cada semana: un dado cinco tiradas y... ¡MUCHO DINERO PARA VD.!

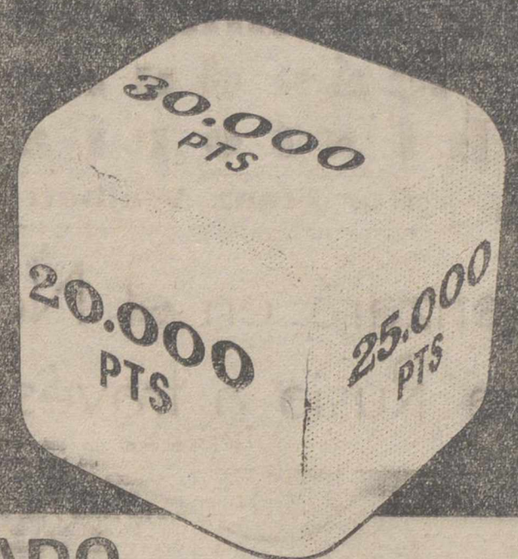

"DADO SOBERANO"

Participe, hoy mismo, en este sensacional y atractivo Concurso, en el que Vd. puede ganar mucho dinero. Sólo tiene que pronosticar lo que marcará el "DADO SOBERANO" al ser tirado al aire cinco veces consecutivas. ¡LA SUMA DE LO QUE MARQUEN LAS CINCO TIRADAS, ES EL PREMIO QUE VD. PUEDE OBTENER! Cada botella de coñac SOBERANO, va acompañada de una Tarjeta de Participante. Mientras saborea una copa de su coñac preferido, ¡hay mucho dinero para Vd. en el "DADO SOBERANO"!

GONZALEZ BYASS

Los resultados semanales de este Concurso, serán dados a conocer los sábados, a través de T.V.E., en el programa "GRAN PARADA", y los domingos o martes en la prensa nacional.

SOLICITE AL COMPRAR SU BOTELLA DE CONAC SOBERANO LA TARJETA DE PARTICIPANTE.

RASGO, S. A.

DIARIO DE AVISOS

FARMACIAS DE GUARDIA. — Durante la semana están de guardia las siguientes:

ZONA NORTE: La de don Mariano Atienza Acitores (Mayor, número 31).

ZONA SUR: La de don Sabiniano Durántez Velasco (Burgos, núm. 4).

Independiente de éstas permanecerá de guardia permanente la farmacia de don Anastasio Arenal (Paseo del Otero, 91).

REGISTRO CIVIL

NACIMIENTOS. — Roberto Valles Llorente, de José María y Florentina; Angela Cantero Bellota, de Félix e Isabel; María Elena Castrillo Marcos, de Carlos y María del Carmen; Miguel Angel Castrillo Marcos, de Carlos y María del Carmen.

DEFUNCIONES. — Dorinda Pardo González, de 62 años, casada, Sanatorio San Luis; Gregorio Martín Díez, de 55 años, viudo, Asilo de Ancianos.

CUPON PRO CIEGOS

Lista del número premiado del «Cupón Pro Ciegos», correspondiente al sorteo celebrado el día 2 de marzo de 1964.

Premiado con 500 pesetas, número 655, y con 50 pesetas, todos los terminados en 55.

¡SERVIDORA DOMESTICA! La tarjeta sanitaria debes hacer uso de ella, siempre que necesites ser atendida en el Consultorio Médico (Valentín Calderón, número 2), o bien si el médico tiene que acudir a tu domicilio.

No ha muerto Javier

¿Habéis contemplado desde la altura de un avión, a vista de pájaro, una isla en el mar, cerca de la costa?...

Esto es una isla; náufrago jadeante, lucha eterna, ansia de llegar.

Y en una isla, en Sanchón, a dos leguas nada más de China, en una isla náufraga que lucha contra el oleaje sin llegar jamás a tierra, el 3 de diciembre de 1552 moría Javier, soñando, como la isla de Sanchón, en llegar a China y abrazarla y bautizarla...

Cuando la isla de Sanchón sintió sobre ella las plantas de Javier que la pisaba, tuvo la sensación de que le habían nacido dos alas inmensas sobre sus rocas, y pensó: «Con el empuje de estas alas, esta vez llego por fin a China», y la isla de Sanchón braceó con más fuerza; y el ansia de Javier abrió sus alas inmensas para volar... A pesar de las alas de Javier, la isla de Sanchón no se movía... Hasta que los brazos y las alas gigantescas y blancas de Javier se cansaron primero, se desmayaron después y se doblaron luego sin vida sobre la isla y el mar...

Javier había muerto.

La isla de Sanchón parece ahora desde la altura, a vista de pájaro, una inmensa gaviota blanca con las alas extendidas, muerta sobre el mar que la mece ante la costa de China...

Ahí está. Tendido en la arena. Caliente todavía. En la madurez de la vida: tiene 46 años nada más. Un conquistador: ha conquistado reinos que son almas en la India, en Oceanía, en Japón. Ahora quería conquistar China. Muere en plena conquista, cuando aún podía hacer tanto. Es español, de Navarra.

Y muere lejos de Navarra y de España.

Es en 1552.

Cuando los conquistadores españoles morían fuera de España.

Porque la muerte de Javier no es un caso esporádico. Es, si queréis, la culminación más empinada de una trayectoria. Es su muerte la síntesis ejemplar de tantas heroicas muertes que le precedieron y de tantas heroicas muertes que le seguirán en todo el siglo. Porque estamos en el siglo en que los españoles, heroicamente, conquistadoramente, morían fuera de España. Y al morir, conquistaban y derrotaban la misma muerte; después de conquistar y vencer la tierra y los elementos, su última conquista era sobre la muerte.

Por eso Javier no ha muerto.

RAMON CUE

BOLSA Y FINANZAS

Cotizaciones de los mercados de valores e impresiones de la jornada facilitadas por el BANCO DE BILBAO y la AGENCIA CIFRA correspondiente al día 3 de marzo de 1964

BOLSA DE MADRID

Madrid, 3.—Con escasa actividad para martes discurrió el negocio bursátil, manteniéndose los cambios con un tono de sostenimiento. El índice general de cotización fue 100,09.

Los valores bancarios siguieron atrayendo el interés de la demanda, registrando nuevas alzas. También destacaron Sniace y la Unión y el Fénix. En el resto irregularidad con diferencias de poca importancia.

Cotizaron en renta variable 104 valores de dividendo, de los cuales 34 alzan, 30 bajan y 40 repiten.

Situación al cierre: Sin operaciones.—Cifra.

BANCOS: Exterior, 630.—Central, 1.014.—Banesto, 1.176.—Hispano, 956. —Rural, 270.—Popular, 773.

ELECTRICAS: H. Española, 376,5 —Nansa, 146.—Sil, 500. — Sevillana, 219.—Madrileña, 249'75.—FECSA, 304. —Fenosa, 231.—Leonesas, 184.—Chorro, 189.—R. Zaragoza, 180,5.

SIDEROMETALURGICAS: Auxiliar FF. CC., 150.—Material y Construcciones, 105.—Seat, 250.—S. Bárbara, 78.—Altos Hornos, 110.—Santa Ana, 89.

MINERAS: Duro-Felguera, 91. — Rif, 362.—Ponferrada, 545.

QUIMICAS: Industrias Aragonesas, 160,5.—Explosivos, 229. — Petróleos, 499.—P. Reunidas, 168.

CONS. E INMOBILIARIAS: Dragados y Construcciones, 326.—Urbanizadora Metropolitana, 865.—Inmobiliaria Metropolitana, 161. — Urbis, 88,5.—Hidrocivil, 78.—Encinar de los Reyes, 46.

ALIMENTACION: El Aguila, 601. —G. Azucarera, 158.

TEXTILES: Felasa, 101.—Sniace, 323.

VARIAS: Campsa, 172.—Construcción Naval, preferentes, 86.—Telefónicas, 171,5.—Marconi, 115. — Transmediterránea, 160.—M. Madrid, 199.

BOLSA DE BILBAO

Bilbao, 3.—Penosa impresión ha causado la sesión de Bolsa en su apertura semanal, en un ambiente de marcado pesimismo, con negocio cortísimo y con regresiones a veces sensibles, como la fuerte baja de Sefanitro, que cede ocho nuevos enteros, así como los diez de Petróleos y once de Papelera.

Cierre flojísimo, sin vislumbrarse cambio en la tendencia.—Cifra.

BANCOS: Banco de Bilbao, 1.000. —Banco de Vizcaya, 986.

NAVEGACION: Naviera Aznar, 125.—Naviera Vascongada, 123.

QUIMICAS: Papelera Española, 329.—Sefanitro, 236.—Unquinesa, 141. —Resinera, 168.—Nicas, 111.

VARIAS: Vascongados, 100. — Cementos Lemona, 525.

SIDEROMETALURGICAS: Altos Hornos, 110.—B. Wilcox, 201.—Basconia, 172.—Euskalduna, 120. — Santa Bárbara, 77.

ELECTRICAS: Iberduero, ordinarias, 374,5.—Viesgo, 236.—R. Zaragoza, 131.

BOLSA DE BARCELONA

Barcelona, 3.—La sesión de Bolsa, primera de la semana, ha carecido de interés tanto por el volumen de operaciones como en los cambios. En fondos públicos y obligaciones industriales, el negocio ha sido muy flojo, con pequeñas variaciones. En acciones flojearon los cambios. Solamente el arbitraje, especialmente las Minas Rif, tuvieron auge positivo. El retraimiento del dinero en general, pero tampoco los poseedores de papel lo ofrecen en grandes cantidades. Ello representa una negativa comercial en espera de futuras operaciones.—Cifra.

Petróleos, 501.—Explosivos, 228. — Cros, 273. — La Maquinista, 88. — Aguas Barna, 283. — Motor Ibérica, 430.—Carburos Metálicos, 410. — Asland, 392. — Industrias Agrícolas, 449.

BANCO DE BILBAO
Banca. — Operaciones de Bolsa. — Pago de negociables de trigo
Mayor Pral., 79. — PALENCIA

BANCO DE SANTANDER
Fundado en 1857
Caja de Ahorros
Mayor Pral., 21 PALENCIA
Banca - Cambio - Bolsa

BANCO CASTELLANO
Fundado en 1900
Toda clase de operaciones de Banca - Pagos S. N. Trigo
Don Sancho, 3 Telfs. 2086 y 2739

SUCESOS LOCALES

LESIONADOS AL CRUZAR SOBRE UNOS VAGONES. — En el paso a nivel de la Avenida de Santander se hallaba detenido un tren de mercancías, por lo que Teodoro Martín Herrero, con domicilio en La Unión, número 7, y Rufino Iglesias García, residente en el Paseo del P. Faustino Calvo, número 16, intentaron cruzar pasando entre los vagones. En ese preciso momento se puso en movimiento la máquina, resultando ambos con diversas heridas y magullamientos de pronóstico leve. El último llevaba una bicicleta, que quedó totalmente destrozada.

CIRCULACION. — En accidente de circulación resultó lesionado Manuel Rodríguez Puertas, de 36 años, domiciliado en el Barrio del Otero. Fue asistido en la Casa de Socorro, instruyendo las oportunas diligencias la Guardia Civil de Tráfico.

M.C.D.2022

Recorrerán 2.500 kilómetros

Doce hombres van a realizar la marcha ártica más dura de la historia

Se entrenan a 40 grados bajo cero

Por Franz Walbert

La ruta comenzará en el Norte del Canadá para llegar a Rusia a través del Polo Norte

Amanece un nuevo día. Es necesario observar el cielo para ver las condiciones meteorológicas que ofrecerá la jornada. Los perros han dormido sobre la nieve, a la interperie.—(Foto Europa Press)

Apoyado oficialmente por los norteamericanos un wikingo noruego va a llevar o cabo una aventura sin precedentes por las inhóspitas áreas de nieve y hielo del círculo polar ártico. Su nombre ocupa estos días los titulares de los periódicos de su país y poco menos que se ha convertido en el ejemplar del valor y de las empresas arriesgadas.

Se trata de Bjorn Staib, auténtico wikingo, estudiante de Ciencias Económicas, pero dedicado toda su vida a explorar las tierras árticas en empresas aún mucho más arriesgadas que aquellas que dieron fama al explorador Fritiof Nansen.

Ya en el verano de 1962 Staib y un amigo, Bjorn Reese, efectuaron un fantástico viaje a través de las heladas tierras de Groenlandia por la ruta que siguió en 1888 Nansen.

Durante este viaje se tomaron numerosas fotografías y una película, que demostró, posteriormente las increíbles dificultades que estos dos colosos de las expediciones árticas tuvieron que vencer, testificando al mismo tiempo el valor y la iniciativa de ambos. La pasión de Staib son los hielos y sus empresas las propias de alguien que desprecia el peligro y ama el riesgo.

El film conseguido por Staib y su compañero fue exhibido en Washington como ejemplo de empresa arriesgada. Los militares norteamericanos vieron en dicha película algo que podía ayudarles en la exploración de las tierras árticas para un mayor conocimiento de las mismas. Para sus propios fines una comisión de generales norteamericanos decidieron apoyar una nueva expedición pero de mas envergadura, y tomaron la decisión de convocar a Staib para que dirigiera una misión arriesgadísima en la que se efectuaría una marcha de 2.500 kilómetros por las tierras del Polo Norte. En ella se tomarían datos, se levantarían planos, se estudiarían las condiciones de vida en aquellas desérticas y heladas tierras, para finalidades pacíficas y científicas.

DE CANADA A RUSIA POR LOS HIELOS POLARES

Bjorn Staib será el jefe de una expedición de doce hombres seleccionados por sus condiciones físicas y por su probado valor. Técnicos en cuestiones artísticas, los doce valerosos exploradores tendrán que recorrer los 2.500 kilómetros en un tiempo comprendido entre los 100-150 días con sus correspondientes noches y bajo temperaturas próximas a los 30 grados bajo cero.

La expedición se pondrá en marcha el mes de marzo. Esta docena de hombres partirá de la isla Ward Hunt, en el norte de Canadá y, a través del Polo Norte, tendrá su probable destino final en Severnaja Zemija, en la helada Rusia del norte. Esta aventura ártica no será un juego. La empresa es difícil y por ello llena de peligros.

Una vez puesta en marcha, los doce hombres, todos ellos comprendidos entre los 19 y 27 años de edad, tendrán su diario desayuno a las siete de la mañana en el interior de sus propias tiendas antes de iniciar la jornada. Acto seguido serán recorridos 25 kilómetros, distancia que será continua y sólo interrumpida por un descanso de 15 minutos para tomar una chocolatina y un biscuit.

Al atardecer, poco después de levantar nuevamente el campamento de tiendas de campaña, se tomará la correspondiente cena. Pero una cena sintética a base de «Pemmikan», una especie de carne pulverizada, vitaminizada, la cual puede ser mezclada con nieve para facilitar su disolución, para servirse después un plato de acuerdo con el gusto de los expedicionarios y según las provisiones que queden o que se hayan podido adquirir en ruta, es decir, algún pescado o caza que haya podido ser capturada. Este será el plan alimenticio durante la marcha y así durante... 100 o 150 días y sus correspondientes noches consecutivas.

100 PERROS EN LA EXPEDICION

Cada hombre llevará sobre sus espaldas el mínimo de peso necesario. A petición de algunos miembros de la expedición ha sido rechazado un peso suplementario de ¡69! gramos que en forma de tabaco deseaban llevar para sus pipas. No se permite ni un gramo más de los 15 kilos autorizados. Este gramo de exceso podría representar una amenaza grave para las condiciones extraordinarias en que tendrá que efectuarse la marcha.

Por otra parte, 100 perros llevarán las tiendas de campaña en trineos, así como pequeñas canoas desmontables para los necesarios vadeos de ríos o arroyos, aparatos de radio-navegación, y el correspondiente equipo de caza para poder adquirir algún alimento suplementario durante la marcha.

Para llevar a cabo esta arriesgada misión de estudio el Bjorn Staib y sus once hombres llevan ahora a cabo un intenso programa de entrenamiento en las montañas noruegas con el fin de coordinar y experimentar, aunque en grado menor, lo que dentro de poco será la marcha más difícil que se haya emprendido nunca con fines exploratívos en condiciones semejantes. Nada menos que 2.500 kilómetros a pie sobre capas de hielo y temperaturas próximas al límite de la resistencia humana.

Staib y sus hombres se encuentran desde hace días en las montañas noruegas con una compañía de 20 perros y un grupo de observadores de la Nacional Geographic Society, de Vashington, los cuales siguen paso a paso el duro entrenamiento de los miembros de la expedición. El entrenamiento consiste en diez horas de marcha diarias sobre hielos y nieve

Uno de los expedicionarios: Hans Oddvik, de 27 años, que en su haber se encuentran numerosas expediciones de caza por Spitzbergen, mostrando sobre sus cejas los efectos del frío (Foto Europa Press)

con temperaturas próximas a los 40 grados bajo cero.

Hasta ahora el animoso grupo tiene un elevado espíritu. Conocedores de las dificultades que entraña la empresa solamente tienen un deseo: concluir la misión encomendada salvando la vida. El recorrido no les desanima. Sin embargo el frío, los 40 grados bajo cero o más que tendrán que soportar, es el temor de todos. Solamente encontrarán calor, un calor relativo, cuando al finalizar la jornada se encierren en las tiendas campañas, mientras los perros descansarán en la intemperie.

«EUROPA PRESS»

NOTICIAS de MADRID

- En "bici" de Benidorm a Madrid, dando la vuelta a España
- El campeonato mundial de acrobacia aérea se nos irá a Bilbao
- Con disgusto para los "hinchas" cada vez se marcan menos goles

Madrid.—(Crónica de ARGOS especial para DIARIO-DIA).

¿Quien le iba a decir a Benidorm, hace aún pocos años, cuando era un pueblecito perfectamente desconocido de la costa alicantina, que iba a ser nada menos que punto de partida de un acontecimiento deportivo nacional y de resonancia europea como la Vuelta Ciclista a España? Pues, sí, señores, este año, la llamada «serpiente multicolora empezará a reptar, el 30 de abril, en ese nuevo emporio turístico de Benidorm, para terminar enroscándose a los árboles de la Casa de Campo, en vueltas y más vueltas, bajadas y subidas, por el famoso circuito del cerro de Garabitas, el sábado 16 de mayo.

¡En «bici» de Benidorm a Madrid, dando la vuelta a España! O la media vuelta, ya que no comprende el perímetro nacional, a pesar de que este año durará dos días más. Se prevé que iniciarán la vuelta unos 90 ciclistas, entre los distintos equipos españoles y los de Francia, Bélgica, Portugal, Holanda e Italia, si bien la participación de los corredores italianos aún no puede darse por segura.

El que la vuelta a España termine en Madrid, precisamente en las fiestas de San Isidro es un honor que no puede discutírsele a la capital del país, tratándose de un acontecimiento nacional. Pero es que además se espera alcanzar muy buena recaudación, a base de cinco o diez pesetas por cada espectador, con la última etapa dentro de la Casa de Campo. Se calcula que el año pasado acudieron unas 300.000 personas a presenciar el final de la vuelta. Falta saber si el Ayuntamiento autorizará a que se cobre en un parque público, limitándose el pago a la ocupación de sillas y tribunas y dejando el acceso a los que quieran verlo de pie y en espacio no acotado.

Los pilotos españoles se están preparando en el madrileño aeródromo de Cuatro Vientos para el III Campeonato de Acrobacia Aérea, que organiza España y que no se nos quedarán en Madrid, sino que se nos irán a Bilbao. Allá para septiembre. El equipo español estará formado por expertísimos aviadores acróbatas, que dispondrán de modernísimas avionetas checas tipo Zlin. Nuestros mejores pilotos habrán de competir con los «ases» de la aerocrobacia europea: rusos, alemanes, orientales, húngaros, checos, polacos...

Los ejercicios comprenderán dos partes: la primera, prefijada e igual para todos los participantes; la segunda, libre y casi de sorpresa. En el primer vuelo, todos y cada uno de los pilotos tienen que realizar un conjunto de quince acrobacias, pero sumamente difíciles, para que sólo puedan comprometerse los verdaderos maestros. En el segundo, cada participante realizará veinte figuras originales, que anunciará veinticuatro horas antes de la competición, sin poder ensayarlas.

Los «hinchas» del fútbol están disgustados con el descenso de goles que señalan las estadísticas, no sólo en España, sino también en el extranjero, como consecuencia de los procedimientos de juego que se van imponiendo en todas partes, como los del «cerrojo» y el «socanto» de pegajoso marcaje de jugador a jugador, para destruir el juego del enemigo y evitar que marque.

Por lo que respecta a España, en la temporada de 1958 en Primera División se marcaron 792, mientras que en la de 1963 sólo fueron 744 y en la actual sigue el descenso. Las tácticas meramente defensivas son comprensibles en equipos débiles cuando tienen que enfrentarse con equipos fuertes, pero que las utilicen también a veces los poderosos es menos disculpable.

En todo caso, al público le gusta ver que se marquen muchos goles, y el colmo de su felicidad es la abultada goleada que el equipo local le mete al visitante de turno. Si el fútbol es espectáculo de masas, ¿por qué no ha de complacerse al espectador que con su pasión y su dinero lo sostiene? De modo que, menos «cerrojos» y menos marcajes y ¡a meter goles!

Un mecánico murciano construyó la moto más pequeña del mundo

Murcia, 3.—La motocicleta más pequeña del mundo acaba de ser construida por el artesano mecánico Pedro Pérez Belando.

La altura de la máquina es de quince centímetros y la longitud entre ejes de veinticinco. La que hizo un joven americano media 60 centímetros, por lo que el señor Pérez Belando ha batido aquella marca.

La motocicleta pesa 950 gramos, tiene un depósito de gasolina para 70 gramos y el motor puede desarrollar una velocidad de 40 kilómetros y una potencia de 1'75 centímetros. Ha sido construida a escala y cuenta con 2489 piezas. El sistema de encendido es por compresión, el chasis de una sola pieza y han sido invertidas 540 horas en su construcción.

Su autor, al que ya le han ofrecido por la máquina catorce mil pesetas, la juzga la más pequeña del mundo y dice estar dotada de todas las cualidades de una máquina mayor. La única diferencia que se aprecia es que este modelo no posee cambio de luces al no existir lámparas de tan escaso tamaño.—Cifra.

NO-DO DE SUCESOS

La cárcel de Ibiza se ha quedado sin reclusos

Un turismo cae por un terraplén, en Pamplona, resultando dos de sus viajeros heridos

En una línea férrea de Córdoba aparece completamente destrozado el cadaver de un hombre

LA CARCEL DE IBIZA SE HA QUEDADO SIN RECLUSOS

Ibiza, 3.—Ha salido el único recluso que existía en la cárcel del partido de Ibiza, un súbdito extranjero, que fue arrestado por entregarse a raterías y otros delitos, aprovechándose del tumulto turístico, en San Antonio.

La cárcel de Ibiza ocupa una edificación contigua al Ayuntamiento formando un solo cuerpo con la antigua iglesia de los Dominicos (hoy Santo Domingo); en la parte antigua de la ciudad, llamada comunmente «Dalt Vila»; en el interior del recinto amurallado.

Está atendida por cinco funcionarios que hoy, al perder su único «pupilo» han quedado en régimen obligatorio de huelga de «brazos caidos».

El hecho ha encontrado su debido eco y oportuno comentario por contraposición a la vasta ola de delincuencia que hoy invade el mundo. La cárcel, por lo menos durante estas veinticuatro horas últimas, es un sobrante mamotrero, que si bien nos recuerda el brazo de la justicia, nos halaga con su innecesaria presencia.—Cifra.

UN TURISMO CAE POR UN TERRAPLEN, RESULTANDO DOS VIAJEROS HERIDOS

Pamplona, 3.—Dos heridos graves han resultado en un accidente de carretera ocurrido en el kilómetro 79 de la Lumbier a Vitoria.

Se trata de Rafael Rogelio Bendeiro Fernández, de cincuenta y dos años, vecino de Pamplona, conductor del turismo NA-25.888, y de su acompañante Emilio Chamorro Ayun, de 23, también con domicilio en Pamplona. Sin que se sepan las causas del suceso, en una curva, el vehículo se desvió de su ruta y cayó por un terraplén de dos metros, dando dos vueltas de campana.—Cifra.

APARECE COMPLETAMENTE DESTROZADO EL CADAVER DE UN HOMBRE

Córdoba, 3.—En la línea férrea Córdoba-Málaga entre las estaciones de Torres Cabrero y el Chaparral, fue hallado el cadáver de un hombre, completamente destrozado, hasta el extremo de que se hizo imposible, de momento, su identificación.

No obstante, por una carta que le fue encontrada en la cartera, se ha podido averiguar que se trata de don Antonio Medina Ventura, con domicilio en el pueblo de Espejo.

El estado en que fue hallado el cadáver hace pensar que fueron varios los trenes que le arrollaron.—Cifra.

DOS PERSONAS MUERTAS EN ACCIDENTE DE TRAFICO

Valdepeñas (Ciudad Real), 3.—Dos personas han resultado muertas en un accidente de tráfico registrado en la carretera Madrid-Cádiz cuando el turismo ocupado por Juan Marín Muñoz y José López González González que marchaba a gran velocidad, chocó contra la trasera de un camión parado en la carretera.

El turismo intentó rebasar al vehículo pero en sentido contrario venía otro camión y para evitar el choque de frente el turismo hizo una maniobra que por lo resbaladizo del suelo no dió resultado.—Cifra.

CHOCO CON SU MOTO CONTRA UN CAMION

Tortosa, 3.—En una clínica de esta ciudad ha ingresado en estado gravísimo Ramón Estorach Curto, en gravísimo estado por choque de la motocicleta que conducía contra un camión.—Cifra.

GRAVEMENTE HERIDO EN UNA COLISION DE VEHICULOS

Torrelavega (Santander), 3.—En accidente de tráfico ha resultado herido gravemente el vecino de Pants (Oviedo), Fermín Pando Simón, cuando el turismo que conducía el señor Pando chocó contra un camión en la general Torrelavega-Oviedo.—Cifra.

APARECE A LA ORILLA DEL ORBIGO EL CADAVER DE UN NIÑO

Zamora, 3.—En el lugar conocido por el Plantío de Otero, en la margen derecha del río Orbigo ha sido hallado el cadáver de un niño de cuatro años, Joaquín Boleda Alija, desaparecido de su domicilio el pasado diciembre.

El pequeño residía en la Nova, provincia de León.—Cifra.

CHOQUE DE VEHICULOS CON HERIDO GRAVISIMO

Alicante, 3.—Una persona resultó con heridas gravísimas y otras varias con lesiones leves al chocar de frente dos automóviles en la carretera de Alicante al pueblo de Ibi. Uno de los coches el Seat 600, matriculado en Soria 2608 lo conducía José García Barba, de 35 años de edad, que resultó herido leve; le acompañaba su esposa María Castañón, de 35 años, que sufre heridas muy graves y viajaba con ellos Ernesto Nivero que también resultó con lesiones de poca importancia. El otro coche, A-59240 lo conducía Juan Hernández Meseguer, de 40 años, que resultó herido de pronóstico menos grave y le acompañaba Fernando Bernabé, de 40 años, que ha sido asistido de lesiones leves.—Cifra.

JOVEN CICLISTA ARROLLADO Y MUERTO POR UN CAMION

Zamora, 3. — El joven ciclista Valentín Ordia Alvarez, resultó arrollado y muerto por un camión cerca de la parroquia de San Lázaro.—Cifra.

DOS HERIDOS EN DOS ACCIDENTES DE CARRETERA EN LEON

León, 3.— Dos heridos graves han resultado en otros tantos accidentes de carretera.

Del primero de ellos fue víctima el vecino de Carradevelo, Luis García Fernández, de 54 años, de ser atropellado en el kilómetro 1 de la carretera de la Martina a Villadepalos, por el camión LE-4267, que conducía Nicolás Alonso Posa.

El otro accidente se registró en la carretera de Madrid a León, kilómetro 320, donde la motocicleta matrícula de LE 345696, provisional, que guiaba Serafín Rodríguez Mateo, chocó contra un camión LE-19104; la víctima de este suceso es José Rodríguez Alvarez, vecino de esta ciudad, que acompañaba al motorista.—Cifra.

34 TRIPULANTES DEL BARCO LIBERIANO HUNDIDO HAN SIDO RESCATADOS

Boston, Massachusetts, Estados Unidos, 3.—Un destructor de la Real Armada canadiense ha conseguido rescatar a treinta y cuatro de los tripulantes del pesquero liberiano «Amphalios», que fue partido en dos en alta mar, a consecuencia de la mar gruesa. El barco de guerra canadiense ha hecho ya dos viajes a la zona donde naufragó el buque-taller situado a 390 millas de Boston. La sección del barco dividido correspondiente a la proa se ha hundido ya en las aguas del Océano a primera hora de hoy. Dos miembros de la tripulación de la embarcación siniestrada perecieron durante las operaciones de salvamento.—Efe.

MARINERO ESPAÑOL HERIDO EN TERRANOVA

San Juan (Terranova), 3.—El pesquero español «Santa María de» ha desembarcado en este puerto a un miembro de su tripulación herido, y luego volvió a zarpar inmediatamente para su faena de pesca.

El herido desembarcado se llama José Núñez Torrado, natural de puebla del Caramiñal, en la provincia de la Coruña. La agencia de noticias «Canadian Press» ha informado que el herido sufre fractura de una pierna y que fue a ser hospitalizado inmediatamente en esta capital.—Efe.

Le ha sido injertado el brazo de un muerto

Guayaquil (Ecuador), 2.—Mediante un circuito cerrado de televisión, los familiares de Julio Luna, el primer ser humano en la historia, a quien le ha sido injertado el brazo de un muerto, podrán ver al paciente dentro de su habitación esterilizada, según han manifestado médicos de la clínica de Guayaquil, donde se efectuó esta fantástica operación de transplante.

Los doctores han revelado además que Luna se encuentra animoso, que incluso ha paseado por la habitación en que se halla aislado del mundo. Los facultativos añaden que no han observado, afortunadamente, signo alguno de que su organismo rechace el injerto del brazo izquierdo completo, intervención delicadísima que se le practicó el 13 de febrero próximo pasado.

Aquél día, Luna, de profesión marinero y de veintinueve años de edad, perdió su mano izquierda y parte del brazo a consecuencia de la explosión de una granada. El Dr. Roberto Gilbert obtuvo permiso de la familia de un trabajador que acababa de expirar, para efectuar el transplante del brazo del difunto al marinero mutilado.

Ahora, no obstante, el Dr. Gilbert, ha advertido que la fase crítica no ha terminado todavía y que aún no se puede calificar este injerto de éxito.—Efe.

CAPITULO 5

Por TONY BUEO y F. RUIZ CAMPS

CUANDO LOS NIÑOS PRODIGIO DE LA PANTALLA CRECEN

Mickey Rooney: Un gran actor que no daba la talla

- Los problemas de un astro cinematográfico al que había que hacerle los papeles a la medida
- La serie del "juez Harvey" señaló la cima de su carrera
- De los papeles estelares a la "colaboración especial"

Simpático, gracioso, buen actor a pesar del defecto que luego le llevaría al fracaso: su estatura. En 1930 Mickey Rooney ya hacía películas para Radio con el nombre de Mickey McGuire, que conservo hasta 1935.

Su primer gran éxito fue «El sueño de una noche de verano», sobre la obra de Shakespeare, y en el que interpretó el papel de Puck, junto a Olivia de Havilland y James Cagney. Entónces llegó un fabuloso contrato con la Metro, para la cual trabajó en grandes éxitos, como «Capitanes intrépidos» y «La ciudad de los niños», en 1938.

PELICULAS TAQUILLERAS

Mickey Rooney es ya un actor consagrado en Hollywood. Sus películas suelen ser muy buenas y con magníficos resultados de taquilla. En el mismo año 1938, la Metro decide experimentarle en una larga serie de películas baratas, todas sobre el tema de «La familia Harvey», que se convirtieron en una sucesión de éxitos resonantes: «La familia Harvey», «El juez Harvey y su hijo», «El amor encontró a Andy Harvey». «Andy Harvey y sus problemas amorosos», «Andy Harvey y sus rubias», etc., siempre con compañeros de primera línea, con Judy Garland, Lana Turner, Esther Williams, Kathyn Grayson, etc.

En 1939, dos nuevos éxitos le consagran aún más: «Huckleberry Fynn» y «El joven Edison». «Hombres en la ciudad de los niños» es su último estrepitoso éxito, con el que llega a la cima de su carrera.

PAPELES A LA MEDIDA

Siguen sus comedias con Judy Garland, pero empieza una nueva época; Rooney ya es un hombre, pero no crece. Hay que buscarle papeles más difíciles, porque hay que hacerlos a la medida. En 1946 hace su último Andy Harvey, y se casa inexplicablemente con Ava Gardner, una entonces aspirante a la gloria.

Michey Reone: su escasa estatura le ha impedido continuar en su edad adulta los triunfos de su juventud (Foto FIEL)

Al poco tiempo, el idilio se esfuma; el siguiente matrimonio tampoco dura mucho, y su estrella empieza a palidecer, porque sus papeles de jovencito ya no convenecen.

Se apunta un éxito con «National Volvet», papel hecho a su medida, pero la verdadera gloria se la lleva sobre una principiante llamada Elizabeth Taylor.

SIN PELICULAS

Mickey Rooney, nombre famoso, sigue haciendo películas, pero comienza la necesidad de tener que estar acompañado por otros famosos: Judy Garland, June Allyson, etc.... «Tres palabras», con Fred Astaire y Vera Ellon, hasta que Mickey Rooney se encuentra sin películas.

Otro fracaso en el matrimonio y otra nueva boda. El Gobierno norteamericano le exige el pago de impuestos, y tiene que declararse arruinado, sin lo suficiente para pagar las pensiones a sus exesposas.

Por cierto que, coincidiendo con el Fisco y con sus exesposas, son sus preocupaciones derivadas de la disminución de admiradoras y consiguiente disminución de taquilla, la M. G. M. le contrata para intervenir en la película «Palabras y música».

CASI UNA BIOGRAFIA

El argumento de la película estaba basado en la vida de los populares músicos Rogers y Hart, famosos con sus melodías «Luna azul», «Con una canción en mi corazón», etc., etcétera, difundidas por las voces de Ella Fitzgerald, Jano Froman, Judy Garland... El film estaba preparado para ser un enorme éxito musical. Mickey Rooney actuaba en el papel de Hart, Tom Drake en el de Richard Rogers; Janet Leigh en el de Mistres Rogers y Betty Garrett en el de la muchacha de la que se enamora Mickey:

Mickey leyó el guión, y se vió sorprendido al ver que parecía sacado de su vida privada: que Hart era un músico y su éxito enorme, pero... era bajito. Que encuentra una joven de la que se enamora y consigue hacer famosa, pero que una vez alcanzada la fama deja a Hart por otro hombre, y termina la película con el bajito Mickey mirando, con el corazón destrozado, el escaparate de una tienda donde anuncian alzas para zapatos.

FIN DE LA SERIE

(Es un reportaje especial para Agencia FIEL. — Prohibida la reproducción total o parcial).

M.C.D.2022